大公報

Ta·Kung-Pao
123 Connaught Road, C.
Hong Kong

督印人 費彝民

經中國人民郵政登記認爲新聞紙類
廣東人民郵政管理局執照第十五號
第二萬零三百三十三號
今日出紙兩張半
零售港幣壹毫
每月本港三元外埠七元

地址 香港干諾道中一二三號 經理部電話 四八○三六 編輯部電話 四八○四六 電報掛號8778 廣州辦事處 惠吉西路二坊二號

干諾道中一二三號有利有限公司承印

全國高校招生
六月廿三日—七月十日報名
七月二十日—七月廿二日考試
詳見第三版

十萬羣衆舞紅旗 高叫美軍滾回去
冲繩反美大示威轟跑「瘟神」
示威羣衆衝破封鎖包圍政府大廈高呼滾蛋
美總統落荒而逃乘直昇機提前半小時溜走

【新華社北京十九日電】那霸消息：瘟神艾森豪威爾所到之處人人喊打。他今天中午從台灣到達美國在太平洋的一個海島堡壘——冲繩島時，又遇到了共約十萬人的猛烈的反美大示威。據美聯社報道，美國官員在形容示威的情況時傷感地說：示威「相當厲害。比我們預料的更糟」。

在美國強盜頭子艾森豪威爾到達冲繩以前的兩小時，羣衆就揮舞着紅旗，高呼反美口號，聚集在那霸市的鬧區和艾森豪威爾的汽車將要通行的路上。在美國長時期軍事佔領下已經忍無可忍的冲繩人民高舉着的標語牌上寫道：「向我們說老實話，佔領還要多久！」「我們要求重歸我們的祖國！」「U—2型飛機滾回去！」

據報道，美國佔領當局如臨大敵，今天把整個那霸市變成了一個「武裝營地」。美聯社說，美國的陸、海、空軍全副武裝地佈設在市內的「各個戰略地點」。這家通訊社說，從機場到市中心的路上，「每隔十英尺就有一個」。頭戴鋼盔、手拿卡賓槍的美國海軍陸戰隊包圍着美國的佔領機構「琉球民政府」的辦公大樓。他們並且配裝了防毒面具和催淚瓦斯罐，準備血腥鎮壓示威羣衆。

艾森豪威爾在十一點半左右到達機場後，慌慌張張地發表了一篇簡短的講話，重申美國要繼續霸佔冲繩島，充作它侵略亞洲的基地。據美聯社報道，艾森豪威爾說：琉球羣島「對自由世界有着重要的作用」。他還把美國對冲繩島的佔領醜化說成是一種「良好的關係」。

但是，冲繩人民不怕佔領者刺刀的威脅，也不受甜言蜜語的哄騙，早在艾森豪威爾到達冲繩以前，已經有二十四份請願書擺在他的面前，要求美國把冲繩島歸還日本，反對強征田地來擴建基地。據報道，有一個居民為了反對美軍剝奪他的土地，要求艾森豪威爾給他「一塊修建房屋的地皮」。

當艾森豪威爾乘車從機場前往「琉球民政府」時，道路兩旁的示威羣衆高呼：「艾克，滾回去！」「美國佬滾回去！」示威羣衆不顧警察的封鎖線向前擁擠，表示憤怒的抗議，美國佔領軍用刺刀逼嚇示威羣衆，並且毆打了示威者。

據稱，示威羣衆冲破了美國兵和當地警察的封鎖線，包圍了美國「琉球民政府」的大廈。當時艾森豪威爾正同當地官員們進行「秘密會談」。羣衆在外面憤怒地高呼：「滾蛋，滾蛋！」「把冲繩島歸還日本！」「我們是日本人！」「把原子彈帶走！」

據合衆國際社報道，強大的反美示威迫使艾森豪威爾把原來預定在冲繩島停留的時間（兩個半小時）縮短了半個小時。他匆匆忙忙地趕着坐汽車逃走。可是，通往機場道路上的示威羣衆堵住了艾森豪威爾汽車的通行。最後，「他從一條偏僻的道路前往（美國）空軍基地」，然後援引了他的新聞秘書哈格蒂在東京的「經驗」，偷偷乘直升飛機從美軍基地逃往飛機場。他在下午一點半左右乘飛機奔往南朝鮮。

【路透社漢城十九日電】艾森豪威爾在逗留冲繩時，曾去琉球政府立法議會訪問。他在和這個立法機構的約十五個議員會面時，據說有五個議員不願和他握手，並且避開了。

當地美軍出動了一萬二千人的武裝部隊，和海、空軍等沿着艾森豪威爾所經過的公路嚴密戒備。

【據新華社北京十九日電】東京消息：住在日本內地的冲繩人的代表和日本各界人士共約一千五百人今天在東京舉行大會，抗議艾森豪威爾到冲繩「訪問」。大會通過決議，要求美國立即把冲繩歸還日本，撤銷美國在冲繩的核武器基地。

決議指出，本來是日本領土一部分的冲繩島和冲繩居民現在仍然處在美國統治之下，遭受種種慘況，是違反聯合國憲章、世界人權宣言和民主原則的。決議要求撤銷阻礙冲繩人民和日本內地人民自由往來的各種限制。

血腥的鎮壓 英勇的鬥爭

六月十五日，岸信介政府製造了警察和法西斯暴徒打死打傷示威羣衆的大慘劇。這一暴行激起日本人民的憤怒，東京羣衆立即展開強有力的抗議。圖為六千學生在國會南側門內舉行集會，悼念英勇犧牲的戰友。（新華社傳真照片）

全國支持砲轟「瘟神」 一定要解放台澎金馬
福建前線大砲轟鳴驅逐「瘟神」離台

【新華社福建前線十九日電】中國人民解放軍福建前線英雄的砲兵部隊，今天早晨六時，繼續向將軍澳、大金門、小金門、大擔、二擔等島嶼，進行反美示威大砲擊，驅逐「瘟神」艾森豪威爾。

艾森豪威爾到我國領土台灣進行猖狂的戰爭侵略活動後，今天離開台灣。按照福建前線司令部打砲「迎送」的命令，我日夜守衛在各砲位旁邊的英雄砲兵勇士和英雄民兵們，在今晨六時正，同時開砲。英雄們激憤地高呼：「送瘟神，開砲！」一時間，「艾森豪威爾滾蛋！」「堅決解放祖國領土台、澎、金、馬！」「堅決支持亞洲各國人民反對艾森豪威爾強盜旅行的正義鬥爭！」「堅決和美帝國主義鬥爭到底！」怒吼聲和隆隆砲聲，震撼着黎明的台灣海峽，一直怒送到艾森豪威爾滾離台灣。

【本報綜合報道】我國各人民團體及各地人民連日紛紛集會，憤怒譴責「瘟神」艾森豪威爾到台灣策劃侵略和備戰活動，表示堅決支持中國人民解放軍福建前線部隊砲轟金門的反美武裝示威，堅決支持亞洲各國人民的反美愛國正義鬥爭。

中華全國總工會和中國各產業工會負責人十八日下午舉行集會。會議由全總主席劉寧一主持，他在講話中嚴厲譴責美帝國主義武裝侵佔我國領土台灣，並且陰謀製造「兩個中國」，企圖把台灣變為它發動侵略戰爭的跳板的罪行。他嚴厲表示，中國人民一定要解放台灣。

北京市總工會、共青團北京市委員會、北京市婦女聯合會十八日分別集會，擁護人民解放軍福建前線司令部發表的「告台、澎、金、馬軍民同胞書」。

首都宗教界十九日集會，全國宗教界的代表人物喜饒嘉錯、皮漱石、趙紫宸、吳耀宗等人均表示支持福建前線的行動。

上海各界人士在十八日集會，發言的有趙祖康、謝雪棠、盛丕華、胡厥文、周谷城、盧於道等。他們一致表示，不把美國侵略者趕出台灣，誓不能休。

首都文藝界十八日也集會，由文聯副主席周揚主持，茅盾、老舍、歐陽予倩、田漢、梅蘭芳、馬思聰、吳作人、許廣平、蔡楚生等在集會上發言中堅決表明，文藝界要用筆桿、畫具、琴弦、舞蹈等各種文藝武器來揭露和鞭打「瘟神」艾森豪威爾。

我國各少數民族在北京人士在十九日集會，表達了我國五十多種民族、三千五百多萬少數民族人民憤怒的聲音。講話的有薩空了（蒙族）、馬伯賢（維吾爾族）、謝扶民（僮族）等。

人大民委委員田富達（高山族）在發言中激憤地說：台灣是我們高山族人永遠是漢族的親兄弟，我們永遠也不會成為什麼「外國人」。台灣高山族的人民同全國人民一樣，絕不能容忍戰爭販子艾森豪威爾的戰爭挑釁，高山族人民堅決擁護人民解放軍用大砲轟擊這個「瘟神」。田富達揭露了美帝國主義及其走狗策劃「台灣獨立」、「台灣自治」，製造「兩個中國」、叫囂「台灣人的台灣」等一系列的陰謀鬼計。他說，我們台灣人對這一切是看得清楚的，強大的社會主義祖國支持台灣和全國兄弟人民，我們一定要把美帝國主義從我們的家鄉趕出去。

廣東省和廣州市各界十九日集會，蕭雋英、王越、方文瑜、丘琳、關雲、鄧俊、廖銳、馮乃超等發言，憤怒譴責艾森豪威爾踏上我國領土台灣的強盜旅行。

解放軍官兵歡呼砲轟「瘟神」打得好
表示一定要解放祖國領土台灣

【新華社北京十九日電】中國人民解放軍陸、海、空軍各部隊廣大官兵憤怒譴責美國戰爭禍首艾森豪威爾的強盜旅行，抗議這個中國人民的死敵玷污我國神聖領土台灣，熱烈歡呼福建前線砲轟「瘟神」打得好。他們一致表示堅決支持前線戰友狠狠地教訓艾森豪威爾，一定要解放祖國領土台灣，堅決與美帝國主義鬥爭到底。

從艾森豪威爾在我軍震天動地的示威砲火聲中踉蹌爬上台灣和灰溜溜地滾離台灣這兩天來，反美怒火在英雄的三軍官兵中勢如燎原，在海防和邊防線上的英雄戰士們，收聽了「福建前線司令部告台、澎、金、馬軍民同胞書」的廣播，紛紛集會、示威，怒斥「瘟神」艾森豪威爾。他們說，艾森豪威爾親手破壞了四國首腦會議，又帶着一身火藥味，到亞洲來策劃新戰爭，對於這個戰爭頭子的強盜旅行，菲律賓人民用石頭教訓了他，日本人民給了他的先行官一頓殺威棒，又給他吃了一頓閉門羹，迫使他延期「訪問」，解放了的中國人民更給了他一頓當頭砲和馬後砲，真是大快人心。他們說，美國侵略者趕快從台灣滾出去，從日本滾出去，從朝鮮滾出去，從亞洲滾出去！

北京、上海、廣州、南京、瀋陽、武漢、蘭州、濟南、昆明等地英雄戰士們連日在練場上、營房裏、艦艇上、在各個崗位上舉行集會，聲討「瘟神」。

美艦又侵閩領海 我提第111次警告

【新華社北京十九日電】六月十八日十八時十六分至二十二時三十五分，美國軍艦二艘，侵入我福建省海壇、烏坵地區海域。對於美國軍艦的這種軍事挑釁，我外交部發言人奉命提出第一百一十一次嚴重警告。

美蔣昨發表「公報」
美國猖狂進行挑釁
重申繼續霸佔台灣 並且申明對金馬不放手

【據新華社北京十八日電】台北消息：艾森豪威爾在今天下午同蔣介石舉行的第一次會談中接觸了金門和馬祖的問題。據透露，艾森豪威爾在會談中保證，美國對金門和馬祖的態度「絲毫沒有改變」。

早先宣布過的美國的態度是：如果對金門和馬祖的進攻危及台灣本身的安全的話，美國要插手「保衛」這些島嶼。

這就進一步表明了艾森豪威爾這次訪問台灣所具有的侵略性質以及蓄意製造遠東緊張局勢的陰謀。

【據新華社北京十九日電】台北消息：到亞洲散布戰爭細菌的艾森豪威爾今天上午在中國人民解放軍福建前線部隊萬砲齊發逐瘟神的怒吼聲中滾離台灣前往冲繩。

據報道，艾森豪威爾動身前在機場發表了一個講話，重申美國政府堅決與中國人民為敵的政策。他恬不知恥地把在美國霸佔下經濟凋敝、飢餓窮困、人民處於水深火熱的台灣景況說成是「美好生活的活生生的證明」，並且向中國人民進行惡意地挑撥，說什麼「這樣一個希望的燈塔將加速他們自己（大陸上的中國人民）的自由的黎明的到來」。

艾森豪威爾再次信美國的奴才打氣，說：「讓我再一次向你們（指蔣介石集團）保證，你們在我們為實現一個有着自由中的正義的和平的世界而作的共同努力中所起的重要作用」是得到美國政府的「充分和毫不動搖的支持的」。

艾森豪威爾昨天晚上在一次宴會上也大肆誹謗中國人民，並且赤裸裸地表明美國政府處心積慮要推翻中國政府的。他再次發出臭名遠揚的美國已故國務卿杜勒斯囈語，詛咒中國人民偉大的社會主義事業是「一種一時的而不是永久的現象」。

艾森豪威爾在今天上午繼續同蔣介石舉行了兩次會談。其中的一次是在機場秘密舉行的。據報道，這次會談使得飛機起飛的時間推遲了十二分鐘。雙方就會談結束發表了一個公報，但是這個公報沒有透露會談的任何具體問題。

美蔣公報

【又訊】今天上午在台北發表了美帝國主義頭子艾森豪威爾同蔣介石會談結果的聯合公報。這份公報露骨地向中國人民、向亞洲以及世界其他地區的人民發出猖狂的以所謂「共產黨威脅」為藉口的戰爭挑釁的叫囂。公報再一次重申美國將繼續霸佔中國領土台灣，並且決心以武力干涉中國內政，阻撓中國人民解放自己的神聖領土。公報表明的美國政策的侵略和好戰的性質，再一次把艾森豪威爾的這次遠東之行是一次強盜旅行的真實面目暴露無遺了。

公報說，雙方在會談中就各種「有共同利害關係和共同關心的問題」交換了意見。他們注意到美帝國主義所編造的所謂「繼續存在的共產黨對自由世界、特別是遠東自由國家進行侵略的威脅」的神話，而表示「對在所有自由國家中間得到更密切的團結和力量的重大的必要性具有完全一致的意見」。

公報宣申美國政府繼續霸佔中國領土台灣、與中國人民為敵到底的侵略政策。它說，美國政府「繼續堅決支持中美共同防禦條約（即奴役性的美—蔣軍事條約），以對付中國共產黨人在這個地區提出的挑戰」。公報對中國人民解放軍砲轟金門的反美武裝大示威表示所謂「遺憾」，並且叫囂美方要對此保持「堅定和警惕」。

公報又一次玩弄艾森豪威爾的假和平的花招，說什麼雙方「致力於不倦地尋求自由和正義的和平」。但是，公報接着就自我暴露地說：「和平和安全是不可分割的」，「國際間的所謂『正義』要求一切地方的一切人都能保持自由和尊嚴」。

公報吹噓艾森豪威爾這次對台灣的訪問是「具有歷史意義的訪問」，並且標榜雙方之間存在着所謂「強有力的友好聯系」。艾森豪威爾向蔣介石集團保證美國將繼續給予「援助」，但是，公報在這方面沒有作出任何具體的透露。

在重重警衛下抵漢城
美總統精疲力竭
萬餘警察防阻反美示威遊行

【合衆國際社漢城十九日電】艾森豪威爾十九日在將告結束此次遠東之行抵達漢城時，顯出倦容，而且差不多已精疲力竭。

【法新社莫斯科十九日電】塔斯社十九日說，南朝鮮在艾森豪威爾到達漢城時出動了一萬三千名警察、衛兵來對付反美遊行。塔斯社說，南朝鮮當局對於最近羣衆趕走了「美國傀儡」李承晚的選舉記憶猶新。

塔斯社在從平壤發出的一篇通訊說，自艾森豪威爾的飛機在漢城的機場着陸時起，他的旅行就一直為嚴重的警衛人員警戒着。它說，這次旅行的目的是在加劇朝鮮和遠東的緊張局勢，他將要視察駐紮在與北朝鮮接壤的分界線的美國第八軍和南朝鮮第六旅。

塔斯社抨擊艾森豪威爾訪問漢城是在美國在遠東所扶植的傀儡的不光榮旅行中的又一個旅程。它說，這次旅行已被國際認為是自U2間諜飛機事件以後使美國的威望再告低落。

縱橫談

畫出了本相

艾森豪威爾據說會畫油畫，而且喜歡替人畫像。這次，輪到他畫自畫像了。

最初，他努力把自己畫成一個白衣天使，周身寫滿了和平字樣，說什麼要「促進國際諒解」，要「盡一切力量促成裁軍」。

可是，畫着，畫着，他就不由自主地把自己的本相畫出來了：兇神惡煞，十足的瘟神相。

滿嘴是裁軍，可是他卻一心一意要日本擴軍。滿嘴是和平，可是他卻殺氣騰騰，要用武力來阻止中國人民解放自己的領土台、澎、金、馬。

他也想進行製造「兩個中國」的陰謀；可是，這個陰謀只是為了使美國霸佔台灣「合法化」，拖其他附庸國家下水，一齊來阻止中國人民解放台灣。這個陰謀一點也不足以表示美國已經放棄了侵略中國大陸的野心。

艾森豪威爾自畫像

誰使中國人仇美

有何為證呢？有艾森豪威爾自己的講話為證。他在離開台灣之前，公然說，他希望台灣的「較佳的生活」可以成為「希望的燈塔」，「促進」中國大陸上人民的「自由的黎明」。什麼是這個「希望的燈塔」中的「較佳的生活」呢？台灣報紙的字裏行間就透露了不少：是法西斯統治，是賣國求榮，是民不聊生。就算艾森豪威爾真在愚昧，也很難想像他真的會相信他自己的這段話。

他這段話只能作一種解釋，就是美國想以台灣為基地來侵略全中國。

美國人說，中共在「煽動」對美國的仇恨。這倒是他們太客氣了；煽動中國人仇恨美國的，不是別人，正好就是美國。請問，你霸佔了中國的領土台灣，還妄想霸佔全中國，難道你還想中國人當你是好朋友嗎？

兇神惡煞的二仔底

兇神惡煞，拆穿了也不過如此。人家怕他，或者失於防範，他的確可以逞兇一時；可是人家識破了他，堅決同他鬥，他就露出二仔底來了。你看，艾森豪威爾說他一定去日本，日本人民說一定不准他去。結果，他就去不成。他就硬着頭皮要去美國直接控制下的日本領土冲繩。

他本來是想大搖大擺去視察這塊殖民地的；可是，十萬冲繩人民示威，使他慌了手腳，席不暇暖，就要走，而且不敢走大路，找了一條小路溜到機場，一溜煙飛離了冲繩。據合衆國際社說，當他到達南朝鮮，已是精疲力盡了。

岸信介的「勝利」

艾森豪威爾沒有去成日本，但美日軍約是「自然成立」了；有人說這是岸信介的一個「勝利」，也許以為是差堪告慰說。

可是，法新社講得對，這也算不了是勝利。岸信介自己也知道，不能在參院正式通過，畢竟是個「後門貨」，所以他會堅持，一定要在參院正式批准。可是，到頭來還是沒有成功，仍然是硬拖三十天，來個「自然成立」，成了不折不扣的「後門貨」，這算得什麼勝利呢？

而且，正如法新社所說，反對軍約的，不是什麼「少數」，而是絕大多數日本人民；受到絕大多數日本人民的堅決反對，它是終久難以立足的。

西非馬里聯邦獨立 我國電賀宣布承認

【中國新聞社北京十九日電】中華人民共和國國務院總理周恩來今天打電報給馬里聯邦總理凱塔，祝賀馬里聯邦宣告獨立。電文祝賀馬里聯邦人民在維護民族獨立的事業中取得新的成就，並祝馬里聯邦繁榮，人民幸福。

中華人民共和國外交部長陳毅今天也打電報給馬里聯邦總理凱塔，祝賀馬里聯邦獨立，並且通知他，中國政府已經決定承認馬里聯邦。

廣東名家書畫選集

布面精裝本再版出書

本畫集初版布面精裝本出版後，受到讀者歡迎，不一月即全部售罄，茲再版本已印就出版，即日起在各大書局出售，惟印數不多，欲購從速。

布面精裝本每冊港幣十五元
硬面平裝本每冊港幣十二元

香港大公報編印

代售處：
香港 中華書局・智源書局・商務印書館・百新書店・三聯書店・世界出版社・上海書局・商務印書館東區支館
九龍 三聯書店・學生書店・南方書店・三育圖書公司

王牌 香烟

世界風行
廿枝五毫
科學濾咀

技術革新遍地開花

·雨田·

從南北各地旅行回來，有人問我：什麼事情給你的印象最深？

我回答說：是大躍進，是技術革新、技術革命的遍地開花，給我以難忘的印象，在緊張旅程之中始終佔着主題曲的地位。

於是，朋友就追問技術革新的內容和意義，問它為什麼最感動人。

朋友是廣東人，我就從一個廣東人身上談起。我在武漢華中工學院的附屬工廠參觀時，碰到七年前在香港培正中學畢業的一個學生，他現在已經成為青年講師，給我表演他親手搞的一項技術革新。那是一個鋼珠軸承自動線，只要把鋼圈和鋼珠放進固定的位置，這一套運動裝置就會把軸承裝好，並且自動檢驗是否合格，合格的才用紙包裝好，再塗上一層油。大批優良的軸承就是這樣製造出來了。而在過去，這些都是一道道搬來搬去用手工做的，既費人工又費時間。

這是一個小工場的一項技術革新，事實上，它給我這個門外漢上了技術革新的第一課。以後每到一處，就看到更典型的、更複雜的、對生產起更大推動作用的技術革新實例。目前，以機械化、半機械化、自動化、半自動化為中心的技術革新、技術革命運動正席捲全國，每一個工廠都樂於介紹它如何把手工操作變成機械化、機械操作發展成為自動化的動人事蹟。一連串的數字和百分比，講的都是工廠機械化程度提高了多少？體力勞動減少了多少？工人們生活中最重要的是工廠機械化程度提高了多少？生產成本節約了多少？生產量提高了多少？每一個工廠都湧現出「革新迷」，他們全心全意搞革新，誕生了技術革新之花開遍全國每一個角落。

以揀豬鬃為例。這本來是手工活，傷眼力，速度又不高。目前經過技術革新，揀豬鬃有了機器，它會自動把豬鬃分成等級，分出長短，按規格紮好、包好，把許多手續簡化成一條龍，做得又多又快又好又省。

又如製玻璃器，一般都是由工人拿一根鐵管沾上玻璃液用氣吹，這多麼費勁，效率又不高。旅大玻璃製造廠在技術革新中就創造了用機器吹的辦法，一台機器同時可以吹製十來個玻璃器。

再舉旅大造船廠一個例子。它如同其他船廠一樣，把大鄉頭作為最普遍使用的工具。工人們揮動大鄉頭，又累又幹不了多少活。在這次技術革新運動中，工人們創製了大量的電錘，這就既節省勞力，又大大提高生產量。到今年五月底，大連造船廠基本上實現了用電錘幹活，而讓大鄉頭進了歷史博物館。本來，這個廠從事體力勞動的有二千多人，這次經過技術革新，只有一百八十八人還在做繁重的體力勞動。本來有許多人從事手工勞動，現在減少三分之二，全廠機械化程度達到百分之八十四，生產效率提高百分之六十五。

通過技術革新，土機器，以代替過去的體力勞動、手工操作。工人們都了解到這是「勞苦一時、幸福一世」的關鍵，又能促進生產，所以都投入這轟轟烈烈的技術革新運動中去。他們說：一技術革新、技術革命是工人的第二次解放。第一次是指解放以後，工人成了工廠的主人翁；第二次是指技術革新的結果，使他們成為更多的機器的主人，把他們從繁重的體力勞動中解放出來。

在技術革新巨浪的沖擊下，全國各地工廠大大變了樣，出現了如下的新氣象：

「老廠換新裝　老兵拿新槍　機器全連上　一兵頂一將」

例如長春捲菸廠原是設備落後的中型廠，一九五四年它還只有百分之五十八機械化。今年春天，這個廠提出「一人頂三人，一天成三天」的技術革新目標，經過工人們一個月的熱火朝天的戰鬥，機械化程度提高到百分之八十七。許多新機器設備、新生產自動線出現了，人們看到成綑的菸葉放進第一台機器後，就會自動地經過撕筋、蒸製、切絲、捲菸、包裝等生產程序，最後把一大箱一大箱的香菸放在皮帶聯動運輸線上面，等待送入倉庫儲存起來。這個廠在廠內搬運菸葉，原來用工人揹，現在改用電瓶車運輸了。

工廠面貌的變換，同樣在大型的、現代化的工廠出現。長春第一汽車廠是一座機械化、自動化程度很高的工廠，但是它照樣有潛力可挖，有革新可搞。按照這個廠的原來設計，每一班產量是五十輛。經過工人們在裝配工藝上作了種種努力，去年就達到班產一百三十輛。今年繼續搞技術革新，到了三月份，全廠百分之六十以上的生產環節已經達到班產二百輛份，明年可以達到班產一百五十輛。這是說，一廠變了五廠。

長春車輛廠是一邊生產一邊建設的現代化大型工廠，目前大部份廠房已經建成。在去年底，這個廠的機械化程度還不滿百分之三十七，今年初大搞技術革新，到四月初，機械化程度達到百分之七十五。去年底，有一千五百工人從事手工操作，今年四月份減到九百人從事手工操作。依目前情形看，在這個廠完全建成時，生產量要比原來設計的數字翻一番，換句話說，長春車輛廠在正式建成誕生之日，就是一個雙胞胎——一廠變了兩廠。

各地工廠的工人們全心全意地投入技術革命的熱潮，哪一個也不甘心落後。上海新滬鋼廠七天完成技術革命，實現生產完全機械化，取消了手工操作。一家電影製片廠為了要把這個廠的事蹟記錄在膠片裏，想就該廠的新舊生產方法對比一下，但是該廠已經無跡可尋，於是找到一家還未手工操作的上海延廠，想拍幾個鏡頭。可是上海延廠工人不答應，他們說：我們不能往人家面前出洋相，我們也要搞技術革新。經過四天的熱情勞動，上海延廠也完全機械化了，電影製片廠終於找不到拍攝用舊方法生產的對象。

轟轟烈烈的技術革新運動是在黨的領導之下，有秩序、有方向地進行的。領導上掌握運動的方向，那裏阻礙生產的發展，就向那方面革命，所以技術革新的矛頭總是指向正確的方向，突破種種難關，充份發揮群眾力量，達到所要求的目的，給予經濟建設的持續大躍進以有力的保證。

技術革新運動向寫文章的人提出一個難做的題目。因為技術革命的浪潮是如此澎湃壯大，它對國家經濟發展的影響是如此深遠，它的「萬眾一心，萬馬奔騰，萬紫千紅，萬象更新」的氣勢，豈是一枝禿筆所能描寫於萬一。技術革新如旭日初升，光芒萬丈，中國勞動人民正在揮動如椽之筆，在一張白紙上描畫一幅最美麗的圖畫。此情此景，讀者自己去體會、去想像吧！

從前晚直到昨天上午 東京四十萬人大示威

國會岸信介官邸周圍成為紅旗海洋 鬧區銀座和澁谷全被示威隊伍佔據

【新華社北京十九日電】東京消息：抗議岸信介集團非法強使日美「安全條約」「自然成立」和打倒岸內閣的東京人民大示威，從前晚開始舉行，一直繼續到今天上午。

據阻止修改「安全條約」國民會議事後統計，參加十八日大示威的人數約達四十萬人，遠遠超過了計劃動員的二十七萬人。國會、首相官邸，以及美國大使館等地方，都變成了憤怒的人羣和紅旗的海洋。東京鬧區的銀座和澁谷完全為示威隊伍所佔據。

一萬名學生從昨天晚上起就把國會大廈包圍起來，通宵抗議岸信介內閣強使新「安全條約」在十九日上午零時「自然成立」。同時，幾萬名工人和政府職員在舉行了示威遊行後，回到國會和面參加了抗議活動。日本文化界著名人士青野季吉、中島健藏和一橋大學等各大學的教授們也參加了通宵示威。

深夜，法西斯暴徒曾經幾次向示威隊伍進行挑釁，但是他們的陰謀由於三萬名羣眾用臂挽成的長城而已無法得逞。

憤怒的羣眾把岸信介官邸包圍得水洩不通。他們迫使岸信介困不了床，只好在官邸過夜。「打倒岸內閣！」、「解散國會！」、「粉碎安全條約！」等口號聲響徹整個東京的夜空。

有一支約十萬多人的示威隊伍穿過了東京鬧市，到達國會前示威。羣眾高呼「把我們的朋友樺美智子還給我們」、「劊子手」等口號，這個鏡頭就這樣一直被羣眾團團圍。

另一支隊伍，則浩浩蕩蕩地走向美國駐日本大使館，向這個岸信介集團所投靠的美國主子的代表機構示威。

當隊伍經過時，站在路兩旁的居民都向示威羣眾鼓掌、喝采，羣眾也向他們招手。

有一個青年從國會大約一公里的地方開始單人遊行，他沿途對行人高呼：「如果你們不屬於任何一個團體，就請跟我來」。當這個青年到達國會門前時，大約有四百名男女市民，自動形成長隊，跟在這個青年的後面。

在國會、首相官邸和各個鬧區，示威的羣眾最後席地而坐，一直鬥爭到拂曉。

拂曉時刻，席地而坐的示威羣眾又整隊在國會周圍舉行遊行。這時，以社會黨議員淺沼稻次郎和共產黨議員須藤五郎等在國會前面的議員們通過擴音器播送道：「各位學生、工人，各位先生，你們辛苦了！讓我們團結起來繼續展開鬥爭！」示威隊伍吶喊道：「鬥爭下去！」

清晨六時，兩萬名學生又回到國會大廈前廣場舉行抗議大會。社會黨委員長淺沼稻次郎、東京大學教授矢內原忠雄和「國民會議」代表大柴滋夫相繼在大會致詞。

大會號召全體與會者和全體日本人民繼續展開鬥爭，爭取在二十二日展開的總罷工成功，再一次給岸信介內閣以沉重的打擊。

學生代表在會上堅決表示，為了支援總罷工，學生將從二十一日起展開強大的行動，並且為打倒岸內閣，迫使解散國會和阻止日本政府同美國交換新「安全條約」的批准書而鬥爭。

「國民會議」準備在今天下午繼續在岸信介的官邸和私人住宅前舉行示威。

日共號召乘勝追擊

粉碎美岸軍約 嚴防第二岸閣

打倒現政府組民主看守內閣解散國會

【新華社北京十九日電】東京消息：日本共產黨機關報「赤旗報」十八日發表題為「乘勝前進」的社論，號召人民全體奮起，為宣佈新「安全條約」無效，打倒岸信介內閣和解散國會而鬥爭。

社論指出：艾森豪威爾被迫延期訪問日本，這是日本人民給予美帝國主義的沉重打擊，這是日本人民愛國正義鬥爭的一個勝利。「赤旗報」說，從基本上說，這是一年多來日本共產黨、社會黨和日本工會總評議會為中心匯集廣大民主力量展開鬥爭所取得的成就，也是為反對美帝國主義展開鬥爭的全體亞洲人民和日本人民的共同鬥爭所帶來的成就。這次勝利進一步加強了日本人民同亞非人民的團結，鼓舞了亞非人民反帝反殖民主義的鬥爭。

社論指出：岸信介內閣目前陷於嚴重的危機中。但是，岸信介集團仍然頑固堅持幹下去，企圖使新「安全條約」在參議院照樣「通過」，或「自然成立」，然後打着「擁護議會政治」的旗號蒙蔽人民，陰謀製造「第二個岸內閣」，編造一個企圖進一步加強鎮壓的體制，破壞人民鬥爭的成就。

社論強調說：但是民主力量和人民不容許岸信介集團這種陰謀得逞。所有民主力量必須宣佈新「安全條約」「自然成立」「無效」，爭取迫使岸內閣下台和解散國會而鬥爭。

社論指出，為了促使日本人民的統一行動正確發展，日本共產黨全力推進了鬥爭。艾森豪威爾被迫停止訪日證明了日共方針的正確性。日共並且為粉碎美日反動派傳播的宣傳和混亂以及不敢同美帝國主義展開鬥爭的錯誤傾向，為掀起反對艾森豪威爾訪日的高潮展開了鬥爭。

社論說：日共要呼籲全體民主力量鞏固國內外的反對岸信介的力量，為爭取實現成立民主的看守內閣而鬥爭。

社論指出：迫使艾森豪威爾停止訪日已經實現。統一行動的目標應該是迫使岸內閣下台、成立民主的看守內閣、解散國會、阻止批准新「安全條約」和反對非法鎮壓。我們必須匯集人民的一切力量實現這些目標而鬥爭。日共和民主力量將堅持反對美日兩國政府的方針，同時必須在中央和地方全面組織愛國正義大示威。

社論指出：岸信介集團的暴行，使日本的憲法受到踐踏，其根源在於美日反動派共同締結的「安全條約」。因此，不能避開同美帝國主義的鬥爭而把鬥爭目標只限定於國內敵人。今後必須堅持反對兩個敵人的方針，繼續推進羣眾運動。

社論還指出，在今後的鬥爭中日共和民主力量必須要求釋放在六月十日和六月十五日鬥爭中的被捕者，要求懲辦鎮壓示威的負責人和殺人兇手，要求解散右翼暴力團體。

社論指出，民主力量和人民的團結是勝利的保證，因此要同右翼社會主義和「共產主義者同盟」——托洛茨基分子展開鬥爭。

社論最後說：正當迎接新的鬥爭階段的時候，民主力量必須竭盡全力，為爭取新的勝利而前進。

岸信介宅昨仍被圍 大阪十五萬人集會示威

【合眾國際社東京十九日電】學生們十九日又開始了新的示威浪潮。人數以千計的許多較小規模的示威隊伍仍然聚集在岸信介住宅的外面，另一些示威隊伍則向幾處警察局移動。

【新華社北京十九日電】東京消息：日本大阪市昨天有十五萬人參加了在大手前公園舉行的第五次羣眾大會。這是大阪人民反對新日美「安全條約」運動中人數空前多的一天。

第一次羣眾大會是在下午兩點三十分開始的。大會通過決議，抗議岸信介政府對示威羣眾的鎮壓措施，要求廢除新「安全條約」、岸信介內閣全體辭職、立即解散國會。

大會以後，他們分幾路高舉着紅旗和標語牌舉行了示威遊行。許多標語牌上寫着「不能讓女學生白白死去！」「岸信介，辭職！」等口號。示威一直繼續到晚上十點鐘。

馬·里·聯·邦·今·天·獨·立

非洲的馬里聯邦定於六月二十日獨立。上圖：這是首都達喀爾的一角。下圖：這是馬里聯邦蘇丹地區的農村，多年來遭受法國殖民主義者的掠奪和壓迫，馬里聯邦人民生活很貧困。新華社稿

岸集團狼狽相

自民黨總部人員躲至旅館 議員無一人敢在國會露頭

【新華社北京十九日電】東京消息：東京電台和各報紙今天報道了岸信介集團十八日在三十五萬示威羣眾高呼打倒岸內閣，粉碎新日美「安全條約」的怒吼聲下驚慌失措的狼狽相。

十八日夜，電台說，岸信介一面聽着示威隊伍的喊聲，一面用緊張的心情等待着新「安全條約」的「自然成立」。

電台說，當岸信介聽到新「安全條約」已經在十九日零時「自然成立」的消息後，他才鬆了一口氣，趕緊叫攝影記者給他照相。「產業經濟新聞」報道，一位自由民主黨議員在聽到「自然成立」的消息後感嘆地說：「這不是正常的作法，有什麼值得高興的」。

「朝日新聞」報道，十八日晚直到午夜，在國會大廈裏面就找不到一個自由民主黨議員了，在一個人影也沒有的冷落的迴廊上，鐵製的防火門半掩着，到處瀰漫着緊張的空氣。岸信介的處境使會如此狼狽，他還企圖實行更大規模的鎮壓。「朝日新聞」說，到了晚上，岸信介和一些閣員慌慌張張商量了出動「自衛隊」（陸軍）鎮壓示威羣眾的事宜。

據「讀賣新聞」報道，自由民主黨總部事務長發出警告，叫他們在十八日下午以前都離開國會和議員會館，以便躲開示威隊伍。「產業經濟新聞」說，自由民主黨總部職員在十八日下午連一個人影也看不到，他們都逃到設立在附近一個旅館的「參謀總部」去了。

日本人民反美反岸的大示威也使駐日美軍當局十分驚慌。據「朝日新聞」援用「美聯社」消息報道，美國憲兵當局十八日發出命令，叫駐在東京地區的美國官兵在街上碰到示威隊伍時必須迅速避開。

東京火警 起因可疑

【路透社東京十九日電】十九日晨的一場大火，把這裏的親北朝鮮機構總部完全燒燬，並傷及三人，其中一名是看更人，兩名是消防員。

警方說，他們正在調查起火原因。他們說，有關遣返日本朝僑返回北朝鮮的所有文件均已被燒燬。

美國國務院叫嚷要長期霸佔冲繩

藉口所謂「遠東緊張局勢加劇」了 說是「已減少歸還給日本的機會」

【新華社北京十九日電】華盛頓消息：在艾森豪威爾抵達冲繩前夕，美國官方和資產階級宣傳機關叫囂美國要繼續霸佔冲繩作基地，推行美國在遠東的侵略擴張政策，鎮壓亞洲人民的反美鬥爭。

國務院發言人十八日對新聞記者發表談話時，藉口所謂「遠東緊張局勢加劇」，叫囂目前「已減少了在可以預見的將來把冲繩歸還日本的機會」。他說，艾森豪威爾在冲繩將重申美國的政策。

合眾國際社十八日從華盛頓發出的一條消息露骨地闡述了美國侵略者的邏輯，它說，亞洲、特別是日本人民的反美鬥爭「增加了美國在遠東保持強大軍事基地的需要」。這家通訊社指繪冲繩的戰略重要性時說，「冲繩是從阿拉斯加伸延到菲律賓的島弧線上的西方基地鏈鎖的極重要和強大的一環」。這個島嶼扼制了日本和台灣之間的重要缺口」。它說「美國在馬里亞那群島和小笠原群島擁有對美國在西太平洋的戰略說來是一個組成部分的後衛基地，但是冲繩的前線地位使這個島嶼極有價值」。

納賽爾正在戀愛 女方是印度影星

【法新社新德里十九日電】據新德里「印度斯坦旗報」十九日消息說，阿聯總統納賽爾近已墜入愛河，他的對象是一位印度電影女明星。該報引述孟買社交界人士的話說，納賽爾是在最近訪問印度時與這位女明星邂逅的，他曾向她求婚，已蒙依允。這家報紙沒有提及那女明星的名字，但是新德里人相信是維之蒂·瑪娜。

巴基斯坦熱死多人

溫度華氏百廿度

【合眾國際社卡拉奇十九日電】西巴基斯坦天氣十九日繼續酷熱，十九日溫度高達華氏一百二十度，估計有三十人熱斃。中暑昏倒的人在一百人以上，僅雷波爾城一地就有卅人中暑。

艾森豪威爾厚顏赴冲繩 是去進一步策劃新戰爭

美司令公開說冲繩是美軍「無價之寶」 還說美機可從冲繩很快到遠東各戰區

【新華社北京十九日電】本社記者報道：艾森豪威爾為什麼不顧日本人民的堅決反對和譴責，還要厚着面皮跑到日本的南端島嶼冲繩？答案只有一個，他是被冲繩的戰略價值所吸引，他到那裏去進一步策劃新的侵略戰爭的陰謀活動。

冲繩島作為美帝國主義在遠東緊張局勢和擴軍備戰的政策中的基地，將在遠東被美軍佔領了十五年，面積約一千平方公里的冲繩在他們眼中的價值，是美國太平洋地區武裝部隊總司令費爾特在談到美國要繼續控制冲繩時說：現在在美國行政統治下的冲繩是美國在太平洋一帶對付中國的「鎖鏈的重要環節」。如果沒有冲繩，整個鎖鏈就會垮台。一前美國遠東海軍司令古德說：「沒有冲繩島，美國在遠東的軍事陣地就等於一個足球隊沒有前衛一樣。」美國第七艦隊司令基茲特公開承認美國是把冲繩作為它在太平洋地區進行軍事的基地的。他說：「這個島嶼作為供美國海軍陸戰隊第三師一萬五千人和以陸地為基地的前哨基地來飛機使用的，是無價之寶。這些飛機可以很快地到遠東任何發生小型戰爭的地區去。」

冲繩還是美國同菲律賓、美國同蔣介石集團以及美國同李承晚集團的幾個軍事條約的聯結點，同時也位於新日美「安全條約」的「適用範圍」之內。它的適用範圍包括中蘇兩國的領土在內。在新日美「安全條約」生效以後，美國通過控制和運用冲繩基地，不僅可以把日本、台灣、南朝鮮和在一起將形成東北亞軍事同盟，還可以把東北亞軍事同盟和東南亞侵略集團連結起來，進一步加強美國侵略亞洲的戰略體系。

不僅如此，冲繩也是美國在亞洲最大的導彈基地。美國在冲繩已經有兩個「奈克—赫克里士」導彈營，目前又準備在那裏新建八個「一年式」導彈基地。不久前，美國參議院還通過了在冲繩建立「馬斯」式導彈基地的計劃。據日本「每日電台」早就報道：美國從去年底就正式決定把冲繩變成中程導彈基地。這家電台說：冲繩在遠東「已經逐漸成為原子戰爭的最大基地了」。

正因如此，美國把增兵冲繩作為它在遠東製造緊張局勢的一個重要手段。自從艾森豪威爾決定訪問它在遠東的基地網之後，美國軍方一再宣布增兵冲繩，以配合艾森豪威爾來遠東加強「冷戰」活動。美國參謀長聯席會議主席在四月根據艾森豪威爾批示，下令兩千五百名傘兵開往冲繩。接着，美國國防部在六月四日宣布，屬於美軍第八十二空運師的一千九百人將離開北卡羅來納州的布拉格堡，前往冲繩同一個月前到那裏的先頭部隊會合，室國在西太平洋加緊進行軍事挑釁。在艾森豪威爾啟程訪問遠東的前三天，美國陸軍當局又宣佈，由兩千名有現代戰鬥裝備的傘兵組成的一個特種戰鬥隊在六月九日乘運輸艦「布列金里治—將軍」號去冲繩。據透露，這支部隊曾經受過專門訓練，是準備在西太平洋地區進行「小型戰爭」的。

美國方面並不隱諱增兵冲繩和強使日本國會批准新日美「安全條約」日期的關係。美國報紙說，美國當局早在新「安全條約」簽署以後就在計劃增兵以冲繩為中心的遠東地區兵力，作為具體執行新「安全條約」的最初步驟。美國國防部也承認，美國軍方在六月間增強冲繩島的兵力，是因為估計到那個時候，日美兩國國會已經批准新「安全條約」。事實表明，艾森豪威爾在美國增兵冲繩和岸信介強使新日美「安全條約」在十九日凌晨「自然成立」之後到達冲繩進行活動，它並不是一次偶合，它是同美國企圖利用冲繩的基地加緊部署侵略計劃的陰謀串連在一起的。

十年多來，八十萬冲繩人民受盡了美國佔領軍的欺辱。他們團結在冲繩人民黨的周圍進行了不屈不撓的鬥爭。其中包括反對美軍在冲繩建立導彈基地、反對美軍在冲繩頒布法西斯法律、反對美軍征募僱傭兵和要求美國把冲繩歸還給日本。同時，一個廣泛的支持冲繩兄弟的羣眾運動也在日本本土迅速展開。今天，這一反對美軍基地、反對殖民主義的正義鬥爭還在不斷發展。人們堅信，美國侵略者終有一天要被冲繩和日本人民趕出冲繩去。

日恐怖團體蠢動 圖屠殺示威羣眾

傳已佔據國會附近一建築物作屠殺之用

【美聯社東京十九日電】日本的一些極端民族主義恐怖分子，將以暴力反擊反岸左翼的不詳徵兆正在日本蔓延開來。

東京十八日盛傳各種謠言，謂這些恐怖分子的一個團體刻正密謀佔據國會的一處建築，並搗毀各報館的工場，以圖竭其全力剷除左翼學生，同時支持岸信介政府反對左翼的立場。

第二次世界大戰後，恐怖團體曾經銷聲匿跡，但是新的恐怖團體紛紛代之而起，它們的領袖多與戰前的恐怖團體領袖取得聯系。新興的恐怖團體有「大日本愛國黨」（領袖赤尾敏）、穿黑恤衫的「反共愛國青年團」、「大日本生產黨」以及其他類似的恐怖團體等。

最近又有一些龐大的流氓團體，打着「反共」旗幟而活躍起來，其中包括「義人黨」和「松葉會」兩個組織。

日本七報誣衊鬥爭 記者會議嚴正抗議

「北海道新聞」等拒絕參加七報「聯合聲明」

【新華社北京十八日電】東京消息：日本記者會議今天下午向七家資產階級報紙的發行人提交了一封抗議書，抗議這些報紙昨天發表的誣衊人民正義鬥爭的「聯合聲明」。

由「朝日新聞」、「每日新聞」和「讀賣新聞」等資產階級報紙發表的「聯合聲明」把六月十五日向國會舉行示威的愛國羣眾稱為「暴民」，並且誣衊他們進行了「危害議會民主的暴力行動」，「不能容許的活動」。

日本記者會議的抗議聲明說：造成目前的政治危機應由岸信介政府負責，因為這個政府曾經在五月十九日午夜採取不民主的手段在眾議院強行「通過」新日美「安全條約」。

聲明強調說：六月十五日晚上的流血事件是由岸信介政府的警察引起的，因為警察不僅默許法西斯分子的殘暴行為，並且對示威者採取了暴力行為。

抗議聲明說：這七家報紙的「聯合聲明」實是企圖挽救瀕於崩潰的岸信介，幫助岸信介「批准」新日美「安全條約」。

日本新聞工會聯合會今天晚上向七家報紙發表了類似的抗議聲明。

七家資產階級報紙的發行人曾要求許多地方報紙參加發表這項「聯合聲明」，但是不少的報紙，包括北海道有影響的地方報紙「北海道新聞」在內，都拒絕了這個建議。

印尼軍人開槍 襲擊華僑學生

【中國新聞社北京十九日電】雅加達消息：三馬林達又發生印度尼西亞軍人開槍射擊華僑的事件。

六月四日，華僑學生邵長盛在家中溫習功課，忽然有一個印度尼西亞軍人闖進來，問邵長盛是不是中華人民共和國的僑民，邵長盛答覆說「是」。這個軍人就拔出短槍說：我要槍斃你。邵長盛立即逃入後屋浴室，這個軍人打不開房門，就從門外向屋內開槍後自行離去，幸未擊中。

自從印度尼西亞地方勢力集團掀起反華、排華逆流以來，印度尼西亞軍警人員無理毒殺、毆打華僑的事件已有多起。最近，三馬林達的華僑[illegible]被人用石頭投擊，居留在印度尼西亞的華僑日處險境。他們迫切要求印度尼西亞當局制止類似事件重演，懲處肇事者，以保障他們在印度尼西亞居留期間生命、財產的安全。

人民反對日美軍約 印尼當局竟加逮捕

【新華社雅加達十七日電】雅加達軍事當局今天宣布，它在今天上午逮捕了要向日本駐印度尼西亞大使館遞交一份「關於日美安全條約的聲明」的「一批人」。

安塔拉通訊社援引雅加達戰時掌權當局發言人埃迪·雅說中尉的話說，這批人「違反」了限制政治活動的條例。他說，雅加達戰時掌權者已沒收了那些準備遞交給日本大使館的「關於日美安全條約的聲明」。

全國高校統一招生
廣東成立工作委會
廿三日開始報名七月下旬考試

【本報廣州專訊】廣東省一九六○年高等學校招生工作委員會已於六月十八日成立，開始籌備辦理今年全國高等院校的統一招生手續，會址設在廣州市東皋大道中山醫學院附設護士學校內。

今年的全國高等學校統一招生，定於六月廿三日至七月十日爲報名期，七月二十日至七月二十二日舉行考試。爲適應考生人數的增加，今年廣東省招生的入學考試地點，除了往年原有的廣州、汕頭、梅縣、湛江、合浦、海南、江門、惠陽、高要、韶關、興寧等考區外，還增設佛山、普寧兩個考區，共五十三個考場。

今年全國高等院校的入學考試，全部試題由中央高等教育部統一命定。全國高校統一招生，按不同性質的專業，分三類舉行考試。第一類理工科各類專業（包括師範院校的地理系科、綜合大學的自然地理專業）的考試科目，規定爲本國語文、政治、數學、物理、化學、外國語；第二類醫、農、林、生物、體育各類專業（已列入第一類的各專業除外），規定爲本國語文、政治、物理、化學、生物、外國語；第三類文、史、政法、財政、藝術科各類專業，綜合大學的經濟地理專業，規定爲本國語文、政治、歷史、外國語。其中藝術、體育和其他有特殊要求的專業，要加考有關科目，外國語考試分俄語和英語兩種，任選一種，未學過的可以申請免試。

凡中華人民共和國公民，具有高中畢業或相當於高中畢業的文化程度，年齡在三十週歲以下的青年可以申請報考高等學校，華僑和香港、澳門學生考試具有同等成績的將被優先取錄。

粵五十間高校招生
中大等四十七間參加統一招生
廣州體育學院等三校單獨招考

【本報廣州專訊】廣東省今年招生的高等學校共有五十間。省屬的有中山大學、中山醫學院、華南工學院、華南熱帶作物學院、暨南大學、廣東科技學院、華南農學院、華南化工學院、華南師範學院、廣東師範學院、廣東水電學院、廣州鐵道學院、廣東航運學院、廣東冶金學院、廣東石油學院、廣東省建築工程專科學校、廣東輕工業學校、廣東林學院、廣東農業機械學院、廣州中醫學院、廣東省衛生幹部進修學院附設護專、廣州美術學院、廣州音樂專科學校、廣州體育學院；市屬的有廣州工學院、廣州醫學院、廣州師範學院；分別屬各個專區的有汕頭韓山師範專科學校、汕頭工業專科學校、華南農學院汕頭分院、汕頭醫學專科學校、華南農學院韶關分院、韶關師範專科學校、佛山工業專科學校、華南農學院佛山分院、中山醫學院佛山分院、佛山師範專科學校、江門工業專科學校、華南農學院江門分院、中山醫學院江門分院、江門師範專科學校、華南工學院湛江分院、華南農學院湛江分院、中山醫學院湛江分院、湛江師範專科學校、海南工業專科學校、海南醫學專科學校、海南師範專科學校。

以上學校除廣州體育學院、廣州美術學院、廣州音樂專科學校採取單獨招生外，其他各校全部參加今年統一招生。

穗果菜公司等
支援農業生產

【本報廣州專訊】廣州市果菜公司等單位積極支援農業生產，改進市場供應。自今年三月起，市果菜公司同工業、農業、商業、銀行、財政及公共食堂等三百多個單位，協作通過貸款及供應農業生產資料的方式支援農業生產。據統計，貸款已達二十一萬多元，給郊區各人民公社的；供應了噴霧器、手推車等二千多部，鐵竹、鐵鏟、鋤頭一萬多把，農藥、肥料九百多噸，還有其他物資一批。

市果菜公司等有關單位還組織郊區人民公社直接供應蔬菜給有關集體伙食單位，使各單位都能吃到更新鮮的蔬菜。爲了搞好供應工作，郊區人民公社還採取每天提早摘菜的辦法，使供應市場的蔬菜在早上四時就可以上市。

象棋小將胡榮華

颱風暴雨襲擊時期
韓江大堤固若金湯
澄海縣海堤亦安然無恙

【中國新聞社汕頭十九日電】潮汕地區水利工程經受了有史以來最大洪水的嚴峻考驗，顯示了巨大的抗洪威力。

六月九日，全區受了十級到十二級的颱風和大暴雨的襲擊，十一日中午，潮安縣韓江水位暴漲到十六點八八，比一九一一年歷史最高水位十六點八七米還高。但是關係潮汕平原幾百萬人口生命安全的韓江南北大堤，仍然固若金湯。

從辛亥年到解放前近四十年中，韓江前後發生洪水十多次。據史書記載，一九一一年韓江出現歷史最高洪峯，南岸堤圍大部崩陷，田園廬舍盡遭淹沒，損失不計其數，潮汕鐵路停頓兩個月。解放後人民政府十分重視水利的修建，韓江北堤先後大修三次，投資近百萬元；南堤從解放前的標高十五米培高到十七米以上，增加了以百萬立方計的石混土和十萬立方計的石塊。十年來韓江先後遭受了二十多次洪峯的沖擊，南北大堤始終安然無恙，保衛了潮安、揭陽、普寧、汕頭市郊二百萬人口生命財產的安全和抗衛了一百多萬畝農作物不受損失。

位於韓江下游的澄海縣，解放前由於韓江洪水泛濫成災，一九四七年潮安水位近十五點三米時，該縣堤圍被沖，全縣不多全部淹沒，三分之二以上的耕地受淹。解放後由於對海堤和江堤全部進行了加固、加高，這次沿海遭受十一級颱風，漫長的海堤仍然安全無恙。近年來各縣興修的蓄水和排澇工程，在這次空前特大洪水的威脅下，顯示了巨大的威力。由於水利工程的興建，今年饒平縣黃岡河下游洪災的威脅大大減輕；潮陽縣一些興建水利工程在保障兩英和沙隴等公社中，發揮了很大作用。

棋壇小將胡榮華

鄭予

中國棋壇的新星

十六、十七日在廣州進行的楊官璘、朱德源、李義庭、王嘉良、何順安、劉憶慈、孟立國、蔡福如等，都曾先後敗在他手下。他和楊官璘、王嘉良公開對奕過三盤棋，他都與全勝；而且，還在幾盤中，有西盤他是執後手的。一個這樣年少的棋手，能夠取得這樣好的戰績，這在中國象棋史上，是少有的事。

上海十五歲小將胡榮華，是中國棋壇新出現的一顆光芒四射的新星。全國一流高手楊官璘、李義

十歲學會下象棋

看棋子，胡榮華還是一個稚氣未除的小孩，跑起路來蹦蹦跳跳，和人談起話來，還有點靦腆。可是，一拿到棋枰旁邊，他又變得十分沉着老成，好像陡長了好幾歲。

胡榮華十歲開始學會下棋的。那時候，他每天下課回家，經過鄰居的庭院，經常看見一羣大棋迷在躍馬橫車，殺得十分熱鬧。他被這種情景吸引住，常常站在旁邊觀戰。漸漸地，他心頭癢癢，也學着下棋了。再過一些時候，他竟然成了里弄的小棋王。

獲棋界名宿栽培

一九五七年小胡十一歲時，獲得了上海市小學生象棋冠軍。從此，他對象棋更加着迷了。他常常到上海人民遊樂場（即「大世界」）棋攤去看名手對奕，孜孜不倦地學習名手們的着法。有一回，他到上海市黃浦公園棋人們經常聚會的地方去，上海名手徐大園遇他對奕，他真是欣喜若狂。這局棋雖然他輸了，但是，他的才能卻受到人們的重視。以後，徐大園、何順安、朱天利等名將，就經常和他交手，並且隨時指點他，使他得益不少。去年春，他被吸收入上海業餘象棋集訓隊，在居京明、何順安等棋界名宿的苦心栽培下，棋藝突飛猛進。不久，他參加了上海市第二屆運動會的象棋賽，就嶄露了頭角，獲得了第七名，使棋界人士大爲驚歎。

去年戰勝了老師

近一年多以來，小胡棋藝進步的迅速，真可以說是一日千里。去年春，他參加上海秋季棋類錦標賽，獲得第四名。今年春，他在上海青年象棋賽中，就戰勝了他的老師何順安，而獲得第二名。最近，他在上海、杭州、遼寧、黑龍江、安徽五省（市）象棋賽中，就戰勝了許多名手，以七勝三和的優異成績勇奪冠軍。

勝楊官璘王嘉良

「初生之犢不畏虎」，是小胡風格一個很好的寫照。最近在上海，他和楊官璘首次對陣，面對着這樣大名鼎鼎的全國冠軍，一般棋手能夠求和就已經很滿足，但是小胡卻敢於抱必勝的雄心，後手竟然採用門順炮局，這一招不但震動了觀衆，而且使楊官璘也感到意外。進入中局階段，雙方子力均等，看來和局必成，但是，小胡仍然不肯罷休，千方百計爭取勝利。果然，他乘對方一時大意，立即抓住了稍縱即逝的良機，全力進攻，終於奪帥擊旗。他和三次全國亞軍獲得者、以兇悍善戰見長的王嘉良對壘，也是採用激烈搶殺的戰略，力爭主動，把對手殺得落花流水。

兩個突出的風格

小胡運子佈陣，能夠別出心裁，不落俗套。他在廣州頭兩場比賽，一場後手用屏風馬變橫炮（炮二進四、炮八進三），一場先手用當頭炮過河車炮八進一，都是很新穎的佈局。由於他敢於突破常規，所以常常有出人意料的神來之筆。不甘局面平淡，力求形勢複雜，從而爭取主動，也是小胡奕棋一個突出的風格。例如他和朱德源比賽的一盤棋，如附圖形勢（見圖）：

黑方朱德源

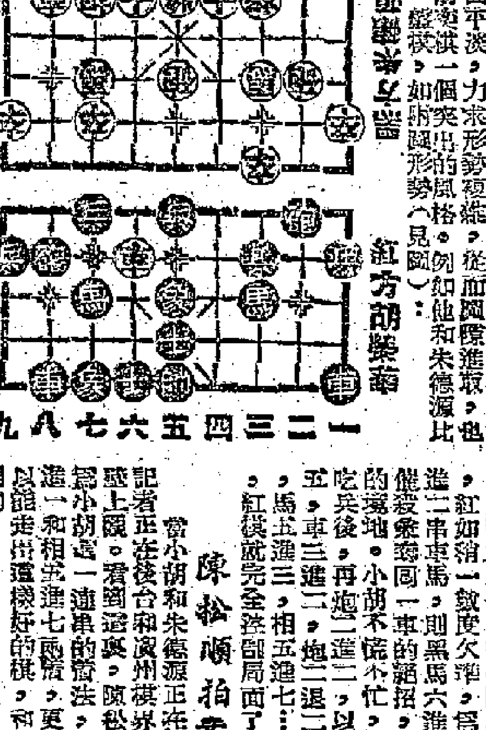

紅方胡榮華

這時開局不久，雙方形勢均衡，黑子略佔先手。現在黑要車砍炮，紅如炮八進一避車，則局勢仍然平穩，紅仍居於下手。然而，小胡卻走了一步炮二退一打車，形勢頓時緊張起來。黑車四進二，紅炮二退一，黑又車四退二，紅再炮二進二，車四進二……雙方糾纏了幾個回合，如果是比不變則，按棋例作和。在當時形勢下，一般人都以爲寧願和局的一方會吃虧，而小胡竟然不再退炮而改走馬三進五，於是：車二進四，車一平四，馬七進六。

從被動變爲主動

由小胡走炮二退一……馬三進五後，局勢進入了白熱化階段。黑方進馬，來勢甚兇，紅如稍一疏忽欠準，爲表面現象所迷，走炮二進二串車馬，則黑馬六進五乘車後，有馬五進三催殺象等同一車的絕招，紅方勢必陷於四面楚歌的境地。小胡不慌不忙，走兵七進一，等黑車吃兵後，再炮二進二，以後黑馬六進五，馬七進五，車三進二，炮二退二，馬三進五，兵五進一，馬五進三，相五進七……從此，雙方主客易勢，紅棋就完全控制局面了。

陳松順拍案叫絕

當小胡和朱德源正在殺得炮火漫天的時候，記者正在後台和廣州棋界名宿盧輝、陳松順等作壁上觀。看到這裏，陳松順也不禁拍案叫絕，認爲小胡這一連串的着法，步步精采，尤其是兵七進一和相五進七兩着，更是精妙絕倫。而小胡所以能走出這樣好的棋，和他的戰略思想又是分不開的。

小胡目前的缺點是殘棋還不夠老到。小胡自己說：「我還要繼續下苦功，多向前輩學習。」相信，在國家的培育和他自己的努力下面，今後小胡的棋藝一定會達到更高的水平。

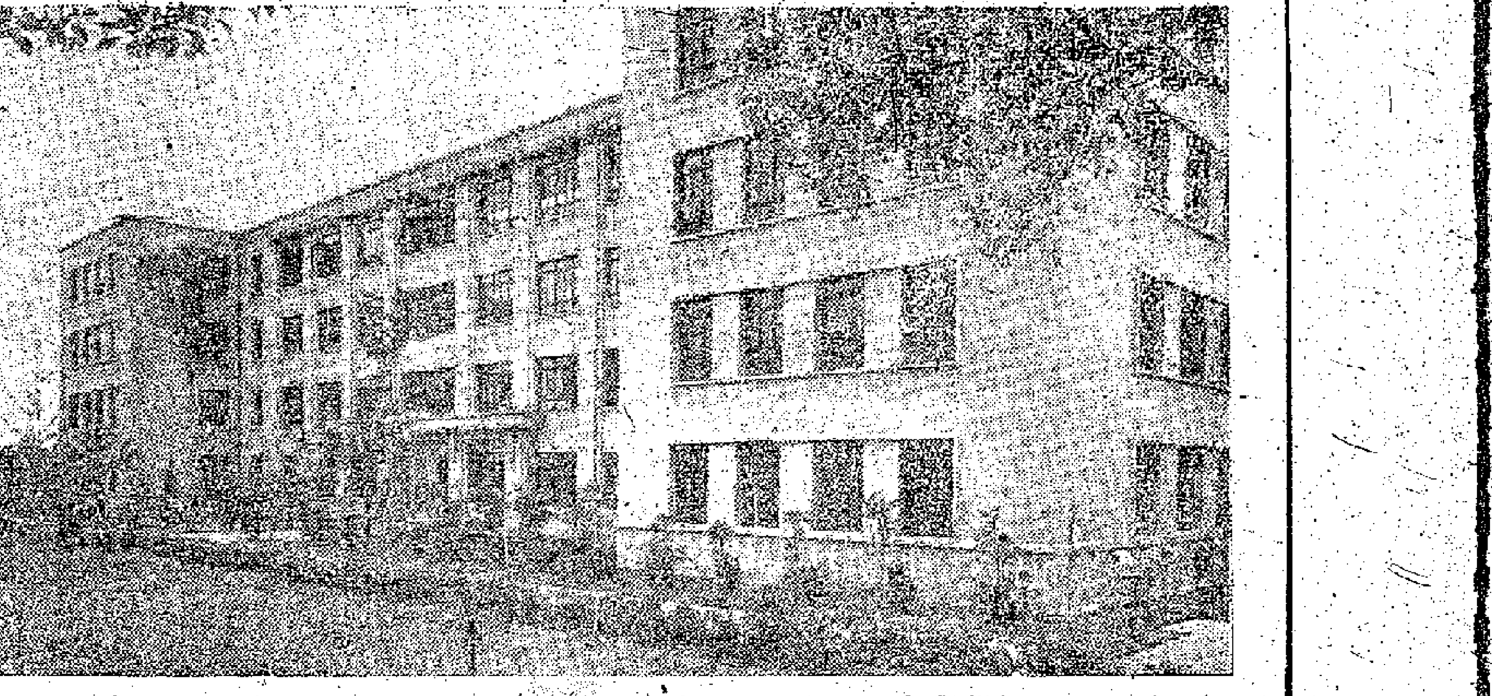

中山大學新建的物理大樓　（楊紅德攝）

清遠種夏季番薯
超過三萬六千畝

【本報廣州專訊】清遠消息：清遠縣農業大種夏季番薯，目前，全縣已種下番薯三萬六千三百多畝及其他雜糧一萬七千二百畝。種下的番薯生長很好，大部分是良種。

清遠縣今年以來，大力進行開荒擴種雜糧，大山、小峒、食堂、社員都紛紛種番薯。湖心公社通過找荒地、開荒等辦法，找出大量土地，現在全公社已種下番薯七千四百多畝。太平公社爲了開荒擴種，組織了一支九十多人的隊伍，到三、四十華里遠的大山「甘竹頂」開荒，把番薯種上山，現已開荒一百畝，有三十畝已種上番薯。全公社共查出荒地七千多畝，開荒一千一百多畝，其中有三千二百多畝已種上番薯。至五月三十日止，公社已種下番薯六千九百多畝（不包括社員自種部分），超額完成擴種六千畝的計劃。

反對美帝侵略
堅決解放台灣
保衛世界和平
廣州昨起舉行電影周

【本報廣州專訊】廣州市從十九日起舉行「反對美帝侵略，堅決解放台灣，保衛世界和平」電影周。映出的影片有：國產彩色故事片「無名島」，國產故事片「赤峯號」。復映影片有：「上甘嶺」、「長空比翼」、「寂靜的山林」、「怒海輕騎」、「為了和平」、「海魂」、「英雄島」、「抗美援朝」、「對空射擊組」、「偵察兵」、「再也不能那樣活下去」、「遊擊隊姑娘」、「斬斷魔爪」、「少年游擊隊」等。短片有：「全島皆兵」、「全民皆兵個個練武」、「嚴懲蔣賊軍」、「動員起來粉碎美帝侵略挑釁」、「美國空投特務罪證」等。

新型的中山大學

姚小瑜

廣州中山大學面臨珠江，校園內綠草如茵，樹木參天，林蔭夾道，繁花似錦，百鳥齊鳴，一幢幢紅牆綠瓦的校舍，矗立在綠樹叢中，環境十分優美。

今秋將增至九系

中山大學成立於一九二四年，是偉大的民主主義革命先行者孫中山先生創辦的。創辦之初名爲廣東大學，到一九二六年，爲了紀念孫中山先生，改名爲中山大學。解放後，中山大學蒸蒸日上，一九五二年經過院系調整，成爲一所新型的綜合性的大學，現有數學力學、物理、化學、生物、地質地理、歷史、中國語言文學、外國語言文學等八個系，下半年開始增加哲學系，共爲九個系。

解放以來，中山大學不斷發展，畢業生人數總計有二千六百多人，比解放前二十三年間（一九二六年至一九四九年）畢業生人數總和還多五百六十多人。在校學生人數增加得更快，現在校學生人數本科有三千九百人，比一九五〇年的五百多人，增加了七倍。

建了七間工廠一個農場

十年來，中山大學教學設備不斷擴充，日趨完善。爲更好地實行教學、生產勞動、科學研究「三結合」，中山大學建立了七個工廠和一個農場，作爲師生「三結合」的勞動基地。中山大學圖書館也不斷充實，這間圖書館創建於一九〇七年，在解放前四十二年（一九〇七至一九四九年）藏書總數僅有二十一萬八千多冊，在解放後短短的十年，這裏已有藏書一百三十多萬冊，比原來增加了四倍多。這裏圖書館有中國革命文獻、中文期刊、外文自然科學期刊、廣東地方文獻、宋元碑帖等等的專藏，有珍貴的歷史文獻、豐富的自然科學期刊等寶貴的祖國文化遺產，還有關於鴉片戰爭、太平天國、辛亥革命、五四運動、中國共產黨創立時期、北伐戰爭、廣東農民運動、省港大罷工、第一次至第三次國內革命戰爭、中華人民共和國成立、社會主義建設偉大成就的照片一萬餘張。這些藏書，對於學校教學、科學研究、政治理論學習，產生了很大作用。

科學研究工作成績優良

在中山大學，學生們在課堂裏，聽着教師們聯系實際的基礎理論課和專業課；走出課堂，他們又來到學校自己辦的機器廠、無線電廠、試劑廠、生物製品廠等工廠裏，熟練的勞動着。有時，他們又到學校師生自己開辦的農場去勞動。在這裏，又紅又專，既會腦力勞動又會體力勞動的社會主義建設人才正在成長着。

在教育、生產勞動、科學研究三結合的方針指示下，中山大學師生的科學研究已揭開了新的一頁，今年以來，科學研究更有了大的發展。最近，師生們在短短的五十天內，共完成了五百八十多項科學研究。最近，化學系師生和廣州市幾間工廠共同研究試製成功了許多新產品。

生物系植物專業師生到廣東省各地進行野生植物的調查，最近用短短的時間編寫出了約五百多萬字的「廣東植物志」。學生們通過這次工作的實踐，使理論獲得了新的生命。過去被認爲很難結合生產實際的數學力學系，在全國技術革命浪潮的推動下，師生們也走出了校門，到了新豐江水庫工地，在半個月內，完成了水壩壩頭應力計算、壩身應力計算、水壩儀器觀測資料整理等工作，對保證工程質量有極重要的意義。中文系三、四年級學生最近經過兩個多月的辛勤勞動，也基本完成了中山大學圖書館所珍藏的「車王府詞曲」的整理工作，編成了二十萬字的「車王府曲本總目」，並整理好第一批三百六十個曲本，爲近代文學戲劇研究工作提供了寶貴的資料。

校內的新風氣

在中山大學裏，還可以看到一種新的情景。在宿舍裏、校園裏、課室裏，都經常可以看到：白髮蒼蒼的老教授，在和年輕的學生們談天說地。他們也許在互傾心曲，也許在討論某個學術問題，或者是對國內外形勢發表感想。一種學生熱愛和尊敬老師、老師又關懷着學生的新的師生關係，在學校裏已蔚成風氣。

粵省舉辦水陸聯運後
穗辦多種服務項目
飲食服務行業城市交通部門
熱情為聯運旅客服務受讚揚

【本報廣州專訊】廣東省內鐵路、公路與航運先後分別開辦旅客聯運業務後，還與廣州市飲食服務行業和城市交通部門，舉辦了爲聯運旅客服務的各種項目，許多服務行業包辦旅客的住、吃、接送、訂購車船票、接送行李、小件行李保管、訂購膳宿與飯菜、洗衣縫補、查詢地址。萬一旅客生病，還代客掛號診病，代客煎藥，並在車站和碼頭附近設立了爲聯運旅客服務的三輪車站。這些客運服務措施實行以來，深受旅客的歡迎。在火車站附近的中央旅店和碼頭附近的新華酒店裏，不少旅客還面贊這種服務方法，「使旅客感到處處方便，到店如到家」。

廣州、江門、石岐、三埠各航線內河班船，客貨上落已改在大沙頭碼頭，至於售票地點，目前仍在西堤第四十一號碼頭（即海關斜對面）。由廣州往赤坭、官窰、石樓、市橋、新造、大石、松崗、麻涌等的船票在第卅六號碼頭發售，前往白鶴洞、大滘口等地的船票在四十號碼頭，前往波羅廟、番禺、黃埔等地的則在十五號碼頭。

廣州　重慶　武漢等地
六市青少年乒乓賽
十八日起在穗舉行
參加比賽的選手共九十六名

【本報廣州專訊】重慶、武漢、成都、太原、西安、廣州六城市青、少年乒乓球友誼對抗賽，十八日至二十六日在廣州市舉行。

今年以來，各城市的乒乓球運動，蓬勃發展，參加乒乓球競賽的，廣州有六十二萬人，武漢、重慶各有五十多萬人，西安有三十多萬人，太原有二十多萬人，成都有二十多萬人。規模之大，參加人數之多，發動面之廣，都是空前的。

這次比賽項目有：男、女子團體賽，男、女子單打、混合雙打等七個項目。參加比賽的運動員有九十六名，他們都是六個城市在數十萬人乒乓球比賽中，選拔出來的年輕的好手。這次比賽除了在廣州體育館、廣州文化公園、工人文化宮等公共場所舉行外，還安排到工廠、企業、機關、學校、部隊和少年之家等二十八個單位進行比賽。他們在比賽完畢後，還將與單位代表隊進行練習賽，並對基層運動員進行輔導。

樂昌大橋公社
四月麻大豐收

【本報韶關專訊】廣東省聞名的苧麻產區——樂昌縣大橋公社，今年四月麻獲得大豐收。今年全社苧麻面積一千八百七十九畝，至六月七日已收一千六百多畝，經過核實畝產平均五十六斤，比去年同期增產百分之七十。

目前，該社在組織收割中做到邊收、邊管、邊施肥，已有五百六十畝進行送土追肥，爲獲取六月麻大面積的豐收做好準備。

野生芳香植物
可製香精香油
穗百花香料廠製出多種

【本報廣州專訊】廣州百花香料廠利用野生芳香植物生產了很多種質量良好的香精、香油。自一九五八年以來，廣州百花香料廠利用野生芳香植物總數在一百種以上。今年一月至五月，這個廠利用野生芳香植物生產的幼果油、野菊花油等產品達三十多噸，利用野生芳香植物的品種擴大至四十多種。其中還包括白茅油、降香油、松針油等。

該廠的老師傅，曾攜帶了挖掘儀器和一些簡單的蒸餾設備，走遍了江西、浙江、安徽等六個省的山區，在當地公社的協助下，挖掘出可作製香料的野生植物十多種，其中不少是可以製高級香料的。

穗郊鐘落潭披新裝
陸續建新樓房已有文化宮戲院
近又興建大批水力站和水電站

【本報廣州專訊】鐘落潭在廣州近郊，這裏雖是一片平原和丘陵地帶，但這裏卻給人以新的感覺。一條寬闊而平整的公路，把人們引入了鐘落潭，這裏正在大興土木，兩排新建的樓房，十分醒目。夜間一串串的電燈從樓房窗口射出，文化宮裏傳來人們歡樂的笑聲，戲院裏正播着悠揚的樂曲。有幾個來自印度尼西亞的華僑，乘車路過這裏，都爲眼前繁榮的情景而讚嘆。

解放前的鐘落潭，是一片浸透着血和淚的地方：在田野上觸目皆是荒崗，成群結黨的盜賊，在光天化日之下殺人越貨，人們一提起土匪便談虎色變。這地方雖靠近流溪河，但解放前沒有水利設施，人們連月常食用的水都感到困難，因而農業生產極爲低落，人民生活異常貧困。從前這一帶的人民說：「有女寧願推落海，不願嫁去察朵；有女寧願推落塘，不願嫁去開崗。」這就是鐘落潭昔日的凄涼寫照。

今日的鐘落潭，已處處呈現一片興旺景象。自從解放那年起，這裏的面貌年年變樣，尤其是一九五八年大躍進和鐘落潭建成人民公社以來，生產獲得了更大規模的發展，實現了農田基本建設，實現了水利灌溉自流化，山區梯田化，旱田變水田，現在已有了很多水利工程，從根本上改變了從前水荒的局面。花生、甘蔗、竹、麻、藥材的種植面積也年年擴大。公社還發展了工業，有了農具製造廠、機器修配廠、糖廠和酒廠等，每個大隊都有一個磚瓦廠。生產的大發展，使社員的收入也大大增加了。全社三萬三千六百多人，一九五八年平均每個勞動力的收入共一百二十元以上。以前貧困不堪的瀝尚大隊，全隊三十一戶共增加收入二千五百四十四元。

鐘落潭的人們，物質生活和文化生活，隨着生產發展，日益豐富了。公社新建了電影院，並有電影放映隊、廣播站、業餘歌舞團，醫療站也設立起來了。

鐘落潭，已是廣州近郊一個美麗而欣欣向榮的好地方。

【又訊】廣州市郊區鐘落潭公社，因地制宜，充分利用水力資源，大辦水力站、水電站，第一批四個水力、水電站已經建成，第二批七個水力、水電站工程也已完成八成以上，其餘九個正在陸續動工，本月內可投入生產。

鐘落潭公社地處半丘陵地區，境內有許多山塘水庫，山溪流水，流溪河水也常年經過那裏。這些水力資源，爲大辦水力、水電站提供了極爲有利的條件。公社今年上半年要興建水力、水電站二十個，共三百九十八匹馬力。其中四十匹馬力以上的有三個。這二十座水力、水電站建成後，每年可以節省七十多萬個勞動力，對促進工農業生產的發展，將起着巨大的作用。

今昔鐘落潭

右圖：一年前鐘落潭墟鎮的舊貌。
左圖：今日鐘落潭墟鎮的新姿。

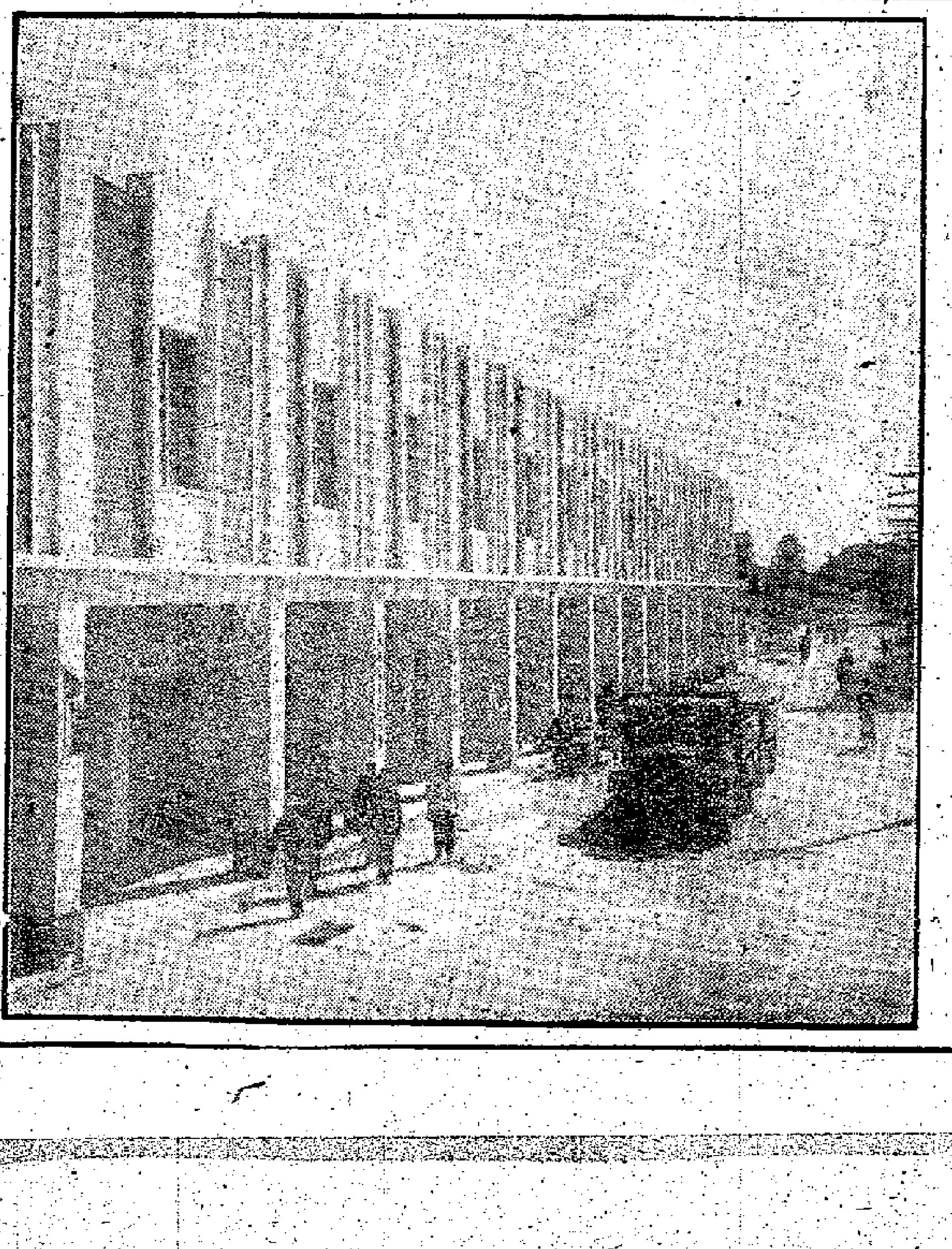

工人商人婦女學生齊感鼓舞
砲轟「瘟神」艾森豪威爾
顯示我反侵略堅強意志

美帝必須滾出台灣去！滾出日本去！滾出亞洲去！

【本報訊】各界人士對福建前線我軍砲轟金門「迎送」瘟神，表示熱烈擁護，認爲這是顯示了中國人民偉大力量和堅強意志，嚴懲台灣海峽的正義砲聲，同時也是警告美帝國主義侵略政策「送終」的砲聲。

工聯會長陳耀材說：美帝國主義的名聲越來越臭，它的日子也越來越難過了。艾森豪威爾被迫中止訪日，是日本人民的勝利，是美帝國主義侵略的必然結果。事實一再證明美帝是紙老虎，艾森豪威爾這次遠東來耀武揚威，得到的是一敗塗地，臭名狼藉。目前世界人民反美怒潮到處風起雲湧，波瀾壯闊，美國的南朝鮮走狗李承晚垮下來了，另一個忠實走狗曼德列斯，也接着被土耳其人民轟下了台。現在，英勇的日本人民反「美岸」的鬥爭，更一次比一次擴大。在英勇的日本人民面前，岸信介這個賣國政府「泥菩薩過海」，不得不推遲艾森豪威爾的訪問了；看來，岸信介這個走狗的命運也不會長久了。最後的勝利一定屬於英勇鬥爭的日本人民。

他說：美帝是世界人民最兇惡的敵人，艾森豪威爾已成過街老鼠，人人喊打。我福建前線司令部砲轟金門，武裝反美大示威，顯出了中國人民的偉大力量和堅強意志，對艾森豪威爾這盜旅行無異是沉重的打擊，對台、澎、金、馬同胞的愛國反美鬥爭是有力的鼓舞。

洋務工會主席徐振材也發表談話稱：世界頭號戰爭販子、準備發動新侵略戰爭的元兇「瘟神」艾森豪威爾，這次不惜冒險東來，是爲了維持美帝在亞洲的侵略陣地，給他僞們打強心針，加強對亞洲各國人民的鎮壓，策劃侵略戰爭，進行陰謀活動。因此，更激起各國人民公憤，所到之處，人人喊打。菲律賓、冲繩、南朝鮮人民紛紛舉行大示威以「迎」。日本人民連續爆發反美反岸反對日美軍約，全國一致行動，掀起拒絕艾森豪威爾訪日的怒潮，一浪高過一浪，結果把「瘟神」嚇得縮回去，當堂甩鑊，丟晒大架，美帝紙老虎又再現形。日本人民打個勝仗，這眞是大快人心。日本人民再接再厲，爭取更大勝利。日本人民反美反岸的正義英勇鬥爭的勝利，確是令人興奮。

「瘟神」艾森豪威爾，還踏上我國神聖領土台灣，妄圖進一步奪取台灣，甚至想把台灣完全淪爲美國的殖民地，野心畢露。這不能不引起每個有愛國心的中國人的無比憤怒，和絕不能容許美帝的狂妄行爲。我福建前線部隊發出了我國人民憤怒的吼聲，砲轟金門「迎送」瘟神，是對美帝的嚴厲警告，也表達了我國人民一定要解放台灣的決心。我們洋務工人對祖國的反美示威砲轟，表示擁護。在強大的中國人民面前，美帝的一切罪行，將得到應有的懲罰。美帝必須滾出台灣去！滾出日本去！滾出亞洲去！

工商界人士黃超如說，我軍砲轟金門「迎送」艾森豪威爾，示之以顏色，全世界人民爲之大快。美帝國主義及其走狗岸信介破壞和平，積極備戰，變本加厲，所以受到全世界人民的憤怒反對，艾森豪威爾被迫終止訪日，說明了艾森豪威爾丟了架，也說明了美帝侵略政策到處碰到愛好和平人民的反對，受到人民堅決的回擊。雖說岸信介強行通過美日軍約，但這是違背日本人民和世界人民利益的，始終必遭慘敗，岸信介政府垮台，也是毫無疑義。

婦女界人士王詠務說：艾森豪威爾在從美國動身去日本之前，是多麼神氣活現。他本想企圖到了日本勾結岸信介行使壓力強迫通過日美軍事同盟條約，結果遭到英勇日本人民的反美怒潮，迫得艾森豪威爾不得不臨時終止到日本「訪問」，這不僅是艾森豪威爾個人大失體面，更是美國政府侵略政策可恥的失敗。艾森豪威爾吃了日本的閉門羹不算，居然還想去台灣撈些面子來彌補，妄圖併吞我國領土台灣，實現「兩個中國」的陰謀。這個陰謀注定要失敗。當艾森豪威爾到了台灣的前夕，福建前線我軍以萬砲齊發來「迎送」他這個武裝大示威，正是對美帝國主義的嚴重警告，台灣是中國的領土，遲早一定要解放，美國的任何陰謀，一定要在中國人民萬衆一心的堅決反擊之下遭到更大的失敗，而使美國好戰分子弄得頭破血流！

李慶賢說：福建前線砲轟金門向美國「瘟神」示威，我表示擁護。根據多次以來事實說明，美國戰爭販子，走到那裏，那裏的人民就受其害。這次「瘟神」不遠千里來到亞洲，其目的也不外是替亞洲人民帶來災禍。日本人民這次反美示威運動，做得非常對，這正說明了日本人民已經覺悟。現在美國「瘟神」又來我國領土台灣，想實現其「兩個中國」的陰謀，希望台灣的愛國同胞大家一致團結起來，反對美帝國主義霸佔我領土，反對美國「瘟神」破壞亞洲和平。

【本報訊】兩天來，一些青年學生分別舉行座談，他們指出：艾森豪威爾此次遠東之行，他的滿懷鬼胎的目的不但達不到，反而再一次暴露他的醜惡面目，再一次把他的紙老虎的原貌，赤裸裸地在亞洲人民面前展出。

學生們說，艾森豪威爾到台灣的活動，是要製造「兩個中國」，要繼續霸佔我國領土台灣，中國人民對此當然反對。砲轟金門，正是表達我國六億人民的心聲，表示六億人民反對美帝的侵略陰謀，並且表現了中國人民的力量。

學生們說，砲轟金門，說明今天的中國已經不是以前被帝國主義隨便欺侮的中國，帝國主義如果敢於發動戰爭，結果滅亡的將是帝國主義本身。

青年學生指出：日本人民力量日漸壯大，岸信介雖然施行血腥鎮壓，但將一定跟李承晚一樣，落得狼狽下台。這說明一切跟隨美國走的，都必然沒有好結果。艾森豪威爾本來要硬着頭皮去日本替岸信介打氣，終於臨陣龜縮，這說明人民的力量是不可戰勝的。

學生們指出：局勢一天比一天好，美國侵略勢力最終必被趕出亞洲。

閩籍商人嚴正表示
拒與日本財閥交易

大量揭露今昔切身事例　指出日貨背後就是軍刀

【本報訊】一些福建籍商人日昨舉行座談會，談到日本經濟擴張問題時，一致反對美帝國主義扶植日本軍國主義「南進」。同時指出，日本壟斷資本不單是做生意，而且是替軍事侵略鋪路。

一位商人說：「日本軍國主義者是美帝的打手，爲美帝國主義的陰謀——以亞洲人打亞洲人——賣力。日本一切經濟和其他的擴張活動，都是爲這個不可告人的陰謀而服務。日貨的大量傾銷是軍事侵略的前奏，日本貨的後面就是屠殺人的軍刀。我們如果和日本財閥來往做生意，買賣日本貨即幫助日本軍國主義增添殺人的本錢。我堅決不做日本生意，也相信同鄉們會盡可能不做，盡可能少做，或者逐步減少而至完全不做。」

又一位商人指出：「我有一位親戚，是殷實商人，有人拉攏他代理日本汽油，日本財閥的爪牙甜言蜜語出錦頭誘他『合作』，答允出資建築油池，又提出其它『有利條件』。但這位親戚深明大義，拒絕與日本財閥『合作』。」

還有一位晉江籍商人說：「跟日本財閥做生意，買他的貨品替他推銷，乃係無形中增長了日本軍國主義的兇焰。」

談到日本財閥做生意不擇手段時，一進口商激憤的說：「我的商行本係代理英商高級毛絨的，當毛絨的最新樣本到手的時候，便招呼些老顧客來定貨。但有一次不小心向兩家較生疏的顧客換給，怎料該兩顧客借了樣本去而沒有成交，原來這兩顧客竟是日本財閥的狗腿，騙得毛絨樣本後，立刻剪了一角寄往日本照樣製造。於是在英國貨未到達香港一個月之前，同樣的日本毛絨已經上市了。英貨抵港時乃大受打擊。隨之而來的麻煩更多，英國廠商初時要控告我商行，又說要取消代理權，後來幾經調停和解釋，才取得英國廠商的諒解。這一場風波完全是日本財閥造成的。」

一位辦莊的東主說：「有一個時期印尼與日本沒有直接貿易關係，通常是經香港轉辦的。當時有客人要求我店代辦一些日貨，但我深想一層，做不得，做不得，回想我店有一位大股東，在日寇侵佔香港時無辜被捕坐牢，直至和平後才出獄。這種仇恨是令人難忘的。於是決定婉卻客人，不代辦日本貨。」

接着一位商人說：「一談起舊事，就令人按不下心頭的怒火。我的伯父在日本侵佔印尼的時候，曾被以『抗日』的罪名逮捕入獄，數年的牢獄生活把他磨折得好苦，到和平後是僥倖生還。現在，日本軍國主義在美帝國主義扶植下，正在要弄一九四一年以前的那種侵略手段，『三軍未動，經濟先行』，又來經濟擴張傾銷日本貨，收買爪牙。我們堅決表示不做日本生意不賺用日本貨！」

閩籍同鄉激起舊恨新仇
警惕日本軍國主義南進

【本報訊】福建旅港同鄉會前日舉行會務座談會，會員參加者數十人，其中有部分爲僑眷會員。首談一般會務問題，繼而集中於會員福利問題，參加座談者極爲踴躍，認爲該會今年在北角辦事處開設物品供應部，對會員供應日用品，至感便利，而全部日用品均爲國貨，尤爲會員所稱道。

還有會員指出：同鄉會日用供應部未設立以前，彼等通常在街頭小販處購買或到中環布店選購衣料，因言語不通，每易引起誤會，有時誤買一些日本貨，使用不久，毛病立見，眞是令人氣餒！」

另有一位僑眷會員補充說：「我們根本就不想用日本貨，但有時分辨不清，買後方知誤買劣貨，心中甚不舒服。因爲日本帝國主義侵略中國時有一段深仇大恨，永難忘記。當時我家災難重重，僑匯斷絕，物價極高，只好賣衣服買家具度日，吃野菜充飢，孩子上山拾柴，餓極昏倒，幸得同鄉施救才沒有死！但是，我可憐的女兒就在日寇侵佔家鄉時，被日軍用刺刀刺死！我的姪女等也在菲律賓被日寇殺害了！這血債不知什麼時候才償還！」她說得聲淚俱下，座談者無不動容。

有一位會員也哭起來了，原來日軍侵佔廈門時，她的母親和大伯同被殺害，她還憤慨地說及當時日軍四出姦淫婦女，有些姊妹被污辱了。

繼而座談者紛紛指出，日本軍國主義在美帝國主義扶植之下復活，日貨大量傾銷港，大家應該不用日本貨，否則，何異送刀給日本人再來剁殺自己！

日謀壟斷港紡織業
紗廠出現神秘技工

日資拉人合開紗廠要派大批日人來港
香港工人飯碗受到威脅表示十分憤慨

【本報訊】日本岸信介集團正向本港紡織工業展開全面的進攻，大舉滲透，圖謀控制整個紡織工業，作爲南進的一個重要環節。

日本壟斷資本以合資的方式，分別在官塘及荃灣設廠，在官塘興建的中×紗廠，廠房已經建好，資本額達一千萬，這個廠擁紗錠二萬，布機三百台。在荃灣興建的紗廠，資本額亦達一千萬，擁三萬五千錠和二百二十台布機。現在正通過本港另外一間與此間廠有關係的紗廠，訓練管理人員。日本壟斷資本集團，竟然提出條件，在這間廠建成後，從日本派四百個女工到廠工作，這個消息傳出後，本港紡織工人大爲憤慨，指出岸信介集團的經濟擴張瘋狂已極，還要圖謀拋碎本港工人的飯碗，絕對不能容忍。

在荃灣與日本壟斷資本合資建紗廠的是××染廠的老闆，在他那間××染廠，已被日本派來的數名「高級技工」在廠中展開一些令人驚奇的活動。從日本來的「高級技工」都會講流利的中國話，行動鬼祟，晚上睡在房中，忙碌地寫秘密的東西，經常大盛地寄返日本。許多人對這些活動都感到特殊。有人問他們究竟寫的是什麼東西，他們支吾其詞，答稱研究廠內機器，別人更感奇怪問道：「這些機器是日本來的，還有什麼好研究的？」他們被問得啞口無言。

據悉：日資紗廠現在準備訓練領班的管理方法，和從前日本在上海開的紗廠一樣，領班將可以管廠內多個部門；這樣做，圖使這些紗廠的管理全部落在幾個日本控制的領班手上。

在北角，日資開設的一間手織廠，將擁有一千台機。像這樣的規模，在本港是很少有的。

錦石山一間××染廠，與日本壟斷資本訂了條件苛刻的合同，由日本派「技工」去管理，不論天雨天晴，都得交出貨來。其所派去的四個「技工」，有三個根本不懂這行技術。此外還有一個陰險的詭計，就是只派一「技工」管理染紗和撚紗這個部門，對於染紗則不作理會，這樣做，就是企圖爲日時退貨作準備，在退貨時，可以藉口它的技工沒有管理染紗這一部門。

本報特稿

日百貨店亂拉店員
竊情報撬港商牆腳

日本軍國主義在美帝國主義扶植下，擴張經濟勢力，日本財閥以日貨日資侵港，物色一些「馬前卒」進行推銷，企圖控制香港市場。日本一間大丸百貨公司，利誘港商「合作」，在本港銅鑼灣區開設一間規模頗大的香港大元百貨公司，企圖打擊香港的一些廠家及百貨商。

日商所用的手段是非常毒辣的，首先是以「甜頭」利誘本港商人張某，用舖位投資「合作」開設公司。

這間香港大元百貨公司，現正積極進行裝修中，將於今年十月間開檔。但日商已四出拉人落水，專門向一些熟悉百貨業務的職員埋手。據傳，這間百貨公司的一批「先頭部隊」——數十名高級職員，已於上個月自日本來了香港。他們抵港後，奉命分頭出動拉人落水，間或喬扮顧客，出入於某些百貨商行，乘機游說售貨員到大元百貨公司「幫手」。但是，有骨氣的售貨員憶起三年零八個月的苦難日子，不受利誘，並直斥彼輩之荒謬無恥，縱使出多錢，都不屑替日本財閥賣本「服務」。

日本財閥派來的馬仔，見「計」不得逞，轉而通過與日本商行有關係的紀佬，而去拉人，可是收效仍微，最後要出「遊埠」的手段，拐走了大道中兩間百貨公司一個高級職員，日本仔除出價月薪一千元利誘外，並「保送」這位「仁兄」到日本「遊埠」，接受「業務訓練」。「遊埠」「訓練」完畢後，一大批日本貨進佔香港，供香港大元百貨公司銷售。這間香港大元百貨公司原擬在本港僱用三百名職工，由於人們認清日本壟斷資本集團經濟入侵的陰謀，迫得將三百名的數字減至二百名。

日商拉人落水的手段是夠「陰濕」的，在這裏就有一個實例。在半年前，在灣仔以專營日本百貨的××百貨公司，通過卑劣手段向一間銷售膠鞋的商店撬走一個售貨員。當時這位售貨員亦不知就裏，被「每月萬元可有百元佣金」的甜言蜜語誘到了那家××百貨公司，結果實際月薪只有六十元。而且在那間百貨公司中，常常被一些人探問香港膠鞋百貨店等的業務秘密；原來胸懷鬼胎的日本商人企圖撬港商牆腳，做出這種卑鄙手段。於是，這位售貨員覺得有違良心，精神很不痛快，而且一切不如「理想」，漸漸感到不能做日本經濟侵略的「走卒」，他在苦悶之餘，終於自己想辦法，通過朋友的關係，要求回到原來工作的那間華資膠鞋店。

這位華資膠鞋店老闆，念他是舊伙計，而且可惡的是日本財閥的卑鄙手段，所以同意他返店工作。其他的職員們也深受感動。

玉桐

新華社香港分社社長等
昨晚歡宴粵潮劇團
頻頻爲該團演出獲得盛譽乾杯

【本報訊】新華通訊社香港分社社長梁威林、副社長祁烽、總編輯李沖，昨晚歡宴廣東潮劇團全體人員。應邀作陪者有何賢、鄭鐵如、陳丕士、費彝民、吳荻舟、陳耀材、莊世平、李子誦、李崇節等社會知名人士多人。

宴會上，梁威林致詞祝賀廣東潮劇團此次蒞港演出的成功。他指出，廣東潮劇團的獲得如許盛意，受到廣大觀衆的讚許和歡迎，是該團全體人員的光榮，同時是祖國人民的光榮。梁威林舉杯，建議爲全體與會者的健康乾杯！爲廣東潮劇團所獲得的成就乾杯！會場氣氛不絕，大家乾杯互祝。

廣東潮劇團團長林瀾致謝詞，他說潮劇乃是全國四百多種地方戲曲藝術之一種，因爲祖國、政府的領導、支持、愛護、培養，老樹開了花。他說，此次演出之獲得一定效果，乃是與大家的支持分不開的。

宴會上，主客頻頻舉杯，互相祝賀，氣氛極其熱烈。

潮劇團爲答謝各界今舉行宴會

【本報訊】香港著名工商界人士鄭鐵如、王寬誠等，昨日中午假中國銀行歡宴廣東潮劇團全體團員。應邀作陪的有香港工商界知名人士百餘人。

席上，鄭鐵如致詞，感謝廣東潮劇團演出的巨大成就。接着，廣東潮劇團團長林瀾致謝詞，他對此次演出所獲得各方的支持，表示感謝。宴會一直在融洽熱烈的氣氛中進行。

【本報訊】廣東潮劇團蒞港演出，獲得成功，該團爲答謝港九各界愛國支持，定於今晚舉行盛會，歡宴各界人士。

新華社香港分社社長梁威林等歡宴廣東潮劇團團長及全體團員
賓主們與來賓何賢、鄭鐵如等合影（本報攝）

天氣潮水

中和南風，天色頗好。

高潮　上午八時零三分　晚上八時五十五分

低潮　凌晨零時五十二分　下午二時卅六分

人事登記細則　諸多束縛自由

閩籍僑眷表示不滿
離港呈報手續繁僑眷最感頭痛
要求港府速撤銷不合理的措施

【本報訊】福建旅港同鄉會日前舉行會務座談會，參加的數十名會員，提到港府六月二日實施的「人口登記」條例中若干不合情理的措施，紛紛發表意見。

有些會員說：聽說離港超過一月便要呈報，此種手續未免太過麻煩，本來出入既有回港證爲憑，並且登記得清清楚楚，何時離開，何時回港，一點也不含糊，一查也便明白；如何又要多此一舉。我們僑眷，家人不是住在海外，便是住在內地，不時要去探望親人，旅途中偶有因事阻延，便超過一月，如又需呈報，頗多不便之處。

另有些僑眷會員表示：「我們僑眷中文化程度很高的也有，但是，文化程度不高的，實在不少，如要填什麼表格，眞不容易；福建方言種類又多，即使同鄉肯幫忙，有時也未必聽得全懂；偶有誤會，填錯表格，引起麻煩更多了。」

有些會員建議婦女部提請同鄉會理事會研究，呈函港府請求撤銷上述各點大家感到不便的規則。座談者一致表示贊成。

有些僑眷會員說：「調查官可以隨時入屋查問，眞是令人感到惶恐不安，我們僑眷家中或丈夫經常住在海外，家中只有婦孺，言語又不通，如果入屋查問，不知如何應付，實在大感不便。」

淺水灣懸旗　昨一場虛驚

【本報訊】淺水灣泳場昨天游人如鯽之際，突然懸出紅旗，使泳客驚疑不置，後來始悉麗都酒店暗渠口被衝成一個大穴，該處原來水深及脛，但昨已達人深，泳場管理員生怕危險，乃懸紅旗警告。

讀者來信

既付出兩元領了回港證
爲何再要呈報多此一舉
居民不滿諸多約束要港府解釋

編輯先生：人事登記新法例公佈實施後，港九居民對於含糊不清的條文，甚感費解；而該法例予以人口登記處的勢力，對居民的人身自由橫施限制，更令居民吃驚。

例如在實施「人事登記條例」的細則中，規定港九居民離境一個月以上者，出入都要呈報，且官方認爲有需要時，可繳銷身份證等措施。對此，弟便有所不解，敢提出下列問題，請借貴報一角予以發表，希望有關方面解答。

㈠香港居民離港逾月，行前返後要向人口登記處呈報，則移民局要居民用二元換來的有效期一年的回港證，是否已失去其作用？否則，人口登記處還何理由要居民多此一舉。如人口登記處無視移民局之存在，事實上港府未有宣佈移民局解體也。

㈡官方認爲有需要時，可繳銷身份證。請問「有需要時」作何解釋？身份證繳銷後，將來回港手續又如何？

㈢離港呈報書上，規定隨行之親屬如妻或子女之身份證號碼，要一併登記在通知書上。照以往情況，夫妻同時離港須分別領回港證的，既如此，何故還要將夫或妻之身份證號碼再併宣注通知書上？如有意外或其他原故，妻或夫稍遲回港，入境時官方將作何處置？會不會引起其他不必要的麻煩？

弟乃商人，每年來往省、港、澳及星馬各地頻繁，照人口登記新例之規定，弟實不勝其煩，對於種種不便之處，望港府能夠撤銷。

讀者王一民

遷移啓事

敬啓者　敝公司於一九六〇年六月二十日起遷往香港干諾道中於仁大廈十一樓一一〇三室

電話　總機　三四二壹一—七
洋酒部　二二一四二三
郵政信箱　八三五號

謹此佈達希爲亮照

寶隆洋行謹啟

內含
維生素A　維生素B_1
維生素B_2　維生素B_6
維生素C　維生素D_2
維生素E　泛酸鈣
菸酸

中國進出口公司上海分公司經營出口
地址：上海中山東一路27號　電報掛號：'CHIMEXCORP' SHANGHAI
香港代理處：華潤公司　中國銀行大廈
經銷處：志文行　香港昭隆街13號3樓　電話：25447
港九各大藥行國貨公司均售

低價收地高價賣地 鄉民認爲迹近掠奪

牛池灣等鄉居民要求合理補償適當安置

十三鄉委會發表聲明表示支持

【本報訊】九龍牛池灣、坪頂村、元嶺、沙頭園等四鄉鄉民爲被港府收地事，昨聯合在九龍十三鄉委員會舉行記者招待會，要求當局合理補償及予以適當的安置。主席楊文都發表書面談話稱：「港府爲實施建設計劃，將牛池灣地段闢爲高尚住宅區，並劃定二十七英畝地段給予『屋宇建設委員會』建築廉價屋。依照五月二日港府官產管理測量處所頒發與鄉民的收地通知書稱：『限期三個月，收回各區地段，私家地將給予每方呎一元二毫五仙，作爲收回該地之全部補償，農民所租用之耕種地，將給予每方呎不低過一毫之補償，地面之屋宇則分文無補。』港府以每方呎一元二毫半之低價，向鄉民收買，立即以每方呎十元之高價，售與『屋宇建設委員會』，轉手之間，獲得數倍利益，這在吾等鄉民看來，未免有掠奪之嫌。」

席間後有業主代表、居民代表、農民代表及各鄉民講話，訴說將來被收地的苦況。

又訊：九龍十三鄉委員會爲支持四鄉事昨發表聲明，內說：「居住的鄉民，已經建立了一定的生活基礎，例如耕者有其可耕而能維生的土地，營商者有其賴以維持生活的商店，而且與顧客、業主和廠商亦在地上建有物業，在鄉鄉之間已建立了良好的關係，正所謂『做熟了地頭』，鄉之間已有了良好的感情。如果土地一旦被收回，他們原有的基礎，將化爲灰燼，變成一無所有、拍手無塵的人了。雖然當局對收地是有補償，但補償不合理，這樣的所謂補償，絕不能抵償鄉民的損失。」

台上心聲台下應 日寇暴行沒齒難忘

優秀電影勾起觀衆回憶 「林家舖子」酷似眼前景

【本報訊】日寇在我國的暴行在戲院銀幕重現，勾起了觀衆悲慘的回憶，黑暗中，不少人拭淚飲泣。

今天，在美國扶植下，日本軍國主義重新抬頭；作爲軍事侵略的先鋒，日本壟斷資本正在大舉南侵；矛頭指向亞洲善良人民的「美日軍約」，也在美岸的血腥鎮壓下強行「通過」。此時此地，優秀電影展覽中幾部影片的重映，受到了觀衆格外的重視。

昨天——優秀電影展覽的第二天，國泰映「八年離亂」（「一江春水向東流」上集），快樂映「林家舖子」。兩院賣座情形極佳，午後，國泰戲院即宣佈全日全院滿座，快樂戲院除了五時半場尚餘小部分樓座外，亦全日滿座。

兩院的訂票窗前，擠候預訂座券的長龍，昨天由早至夜，均未中斷。國泰戲院今天映「天亮前後」（「一江春水向東流」下集），明天映「南島風雲」；快樂戲院今天映「八年離亂」，明天映「天亮前後」。

「八年離亂」的上映，民族苦難重現眼前。張忠良的老父被日寇活活吊死，農村的壯年被日寇強行擄去，日本「皇軍」還放狼狗噬我們的同胞。

在日寇的鐵蹄下，多少人妻離子散，家破人亡。幾乎每個人都經歷過這段日子，影片放映的時候，觀衆們流下兩行熱淚；無怪影片至游擊隊大舉殲敵之際，觀衆們鼓掌叫好。

「林家舖子」所描寫的，更與今天的情形相似，那是日本壟斷資本擴張沖擊下發生的悲劇。

時至今日，「大東亞共榮圈」的陰影又在蠕動，日本又在不惜工本，收買人心。我們要不會忘記「一江春水向東流」中張忠良老媽媽說的一句話：「不要忘記你殺父之仇！永遠不要忘記這筆仇！」

「南島風雲」中艱苦抗日的女游擊隊員

高卓雄譚靄然等著文指出 日資侵港不容忽視

港府應該維護港商利益 勿予日貨以「優惠國」待遇

【本報訊】中華總商會會長高卓雄在第一期經濟導報中，著文反對日本以香港爲「南進」基地。他說：「日本壟斷資本侵入香港，在我看來，今天還只是開始，如不堅決反對，今後還會加劇。」

高卓雄在該文中又說：「我覺得，今天香港的工商業者，不但處境困難，而且還有無限隱憂。舉例來說，最近英國政府和日本正在舉行貿易談判，據報紙消息，英國似乎有意給日貨以『優惠國』待遇。如果這樣的貿易談判達成協議，那麼日本貨就如虎添翼，在香港、東南亞以至整個英聯邦地區泛濫，那時港製品在世界市場就更難立足了。」

廠商譚靄然敘述了在三年零八個月中的慘痛經歷，當時他在西環經營多年的三民牙刷廠，被日軍封閉，機器設備及存貨全部被劫掠，損失十萬元，以至一貧如洗，迫得做小販，「渡過街邊」。他說：「因此，瞻前顧後，我們是萬不能讓日本的軍國主義死灰復燃的。」他呼籲全體工商業者加倍警惕，因爲日資侵港已到了嚴重關頭。他又認爲：「我以爲香港政府是不能袖手旁觀，等閒視之的，爲了維護香港工業利益，應該限制日本人在香港的活動。」

鍾滌盛、一俠、陳維德、呂其、黃紹榮、宋仁平等就做日本生意和新漢奸問題，發表了意見。鍾滌盛分析說，目前與日本人合作或做日本生意的港商，「有兩種人：一是只圖個人小利，而置國家、同胞於不顧，這類人可以說是『與虎謀皮』，危險萬分；另一類人甘作日本軍國主義工具，也即是新漢奸，出賣國家民族，這一類人可稱作『爲虎作倀』，定不會有好結果。」

在該期（六七四）經濟導報中同時有專論「對日本經濟擴張問題的一些新認識」，以及今日台灣經濟面面觀特稿等。

興華街發生小火 懷疑是拜神出事

【本報訊】深水埗興華街九號二樓昨晚六時發生火警，焚去衣物一批，估計約值千元。上址一共住三伙人，出事時無一人在家。據說某房女住客一向迷信，慣於床底燒香拜神，而香爐旁邊有舊報紙甚多。一般猜測香火可能爲火苗。

中國書法協會 設義書部賑災

【本報訊】中國書法協會，爲響應賑災，特設義書部，其辦法如下：

（一）義書：凡委該會代書招牌扁額大字，或名片、對聯，筆金全數捐賑災（由請求書寫人將筆金自行或本會人員偕同交賑災機構，取回收據）。

（二）書法：楷、草、篆、隸招牌大字等等。

（三）書者：該會首腦人員，或該會會長岑寶賢寫。

（四）筆金：由十元起（寫全套大字招牌）至無限元止。

（五）期間：由本月十九日起至下月底止。

（六）收件：灣仔春園街二號怡英學校內，每日上午九時至十二時止（假日休息）。

（七）取件：一月可寫妥。

夫妻同床睡 夜半色狼來

【本報訊】夫婦同床而睡，大膽色狼竟於午夜潛入，還登子反之床，大施輕薄，婦人受驚醒，睜眼一看，不禁大叫，在旁正尋好夢之丈夫，爲大叫聲所驚醒，夫婦合力捉拿色狼，原來此色狼乃一個廿五歲青年，夫婦協押色狼後，交往警署落案，解上法庭審訊。色狼認罪，經社會福利署調查被告身世後，押候至去週在大埔法庭宣判。社會福利署人員向法庭報告，被告爲錦田八鄉之居民，幼時母親對他十分放縱，至行爲甚劣，常在村中鬧事，村人多恨之。被告人於去年已結婚，其妻年僅十九歲。被告歸諉酒後糊塗所致。法官斥被告行爲卑劣，惟念被告年青，故特別給予一次自新機會，倘被告不知悔改，下次再犯，法庭必科重刑。

結果，判被告受社會福利署監管一年半。法庭並規定在該期間內，被告每晚九時後，必須在家安睡，否則法庭有權將此案再行判決。

被告男子名鄧鑿，廿五歲，被控六月三日上午一時在錦田八鄉非禮婦人趙珍彩（卅二歲）罪。案情：原告與丈夫當晚同床而睡，午夜夢迴，原告發覺受襲，初以爲是丈夫，及睜眼細視，發覺爲被告所爲，於是夫婦合力將色狼拘獲。

一片救災熱潮

社團 學校 社會 人士 紛紛 解囊 捐輸

【本報訊】全港性捐款賑濟風災災民運動已展開，連日來，各界社團、學校、社會人士紛紛自動捐輸。爲使受災者能早日重建家園或修理船隻，深盼善長仁翁從速解囊捐輸。

由四大報業機構發動的「香港居民救濟風災運動」，連日來獲捐款達八十萬元，募捐運動定本月三十日結束。

東華三院主席張玉麟、首總理余達園、鍾錦泉、曾正等，昨日下午二時前往西環摩星嶺街坊慰問災民，由陳晁軒、陳乃瑤等陪同往災區視察，並即派發避風及救濟品，共散發救濟米逾千磅，罐頭千數百罐，餅乾數千磅，衣被一大批，災民咸表謝意。

元朗水災急賑會昨已撥賑金四萬元，由元朗商會及小商業互助會聯同散發。元朗商會定今日上午十一時至下午五時派發該項賑款，受災商號，救濟金分三百元、二百元、一百五十元、一百元、五十元五種。小販分一百六十元、八十元、五十元、三十元四種。

長洲業余商人發動義賣賑濟風災急賑會賑濟，昨義賣收入達二千餘元，尚有餘貨定今日開投，所得款項交急賑會。長洲金門戲院及長洲戲院定本月廿三日義演一天，全部收入撥作救災之用。長洲漁民申請救濟貸款今日最後受理登記。

陳氏宗親總會理事長陳樹桓、監事長陳泰池等昨日下午二時前往元朗、粉嶺兩區，慰問風災災民，並發放賑款，會員每人賑款十元，非會員每人賑款五元。元朗區陳鄉黨並假築華茶樓設茶會歡迎。

社團動態

建造商會定期聯歡 ▲建造商會定七月五日（星期二）下午八時，假座英京酒家舉行慶祝魯班先師寶誕會員聯歡宴會，屆時備有抽獎、粵劇等節目助興，該會會長潘約翰、伍永康已發柬邀請各界來賓參加。參加者可於月底前到會所報名，席券每張十元。

三院廿四游藝大會 ▲東華三院九十周年紀念籌款游藝大會，定本月廿四日下午八時在港會球場舉行，並於是晚舉行一元慈善獎券攪珠開獎。聚游藝會籌款目的爲擴建院舍，增收病人，並擬籌建中學。

三團體昨起贈醫藥 ▲蓮菁坊、中醫師、中藥商合辦夏季贈醫贈藥委員會，昨日上午十一時開幕，與會有各界社團、社會名流等百餘人，由醫會主席、蓮菁坊代表楊蓮入、中醫師代表龐健榮、中藥商代表陳卓南相繼致詞，最後由監委主任李奈塵致謝詞，會後舉行茶會。

港攝影會義映籌款 ▲香港攝影學會爲籌募柏立基夫人健康院建院的贊助人，並定本星期四晚九時半假樂宮戲院舉行電影晚會，放映「所羅門王寶藏」影片，票在該會公開發售。

社團備忘錄

六月二十日

九龍婦女福利會（下午四時）第五屆新員在瓊華酒樓舉行就職禮暨會員聯歡

中華總商會（下午五時半）舉行常務會董會議

單行路闖單車 巴士跌落水氹

司機售票員乘客共五人受傷

【本報訊】牛池灣官塘道上，昨天下午四時十五分有一輛巴士爲閃避前頭單車跌落水氹，司機、售票員及三名乘客均受傷。巴士落水後仍未拖出。

退落巴士牌號爲四〇九六，行走二號C線，乘客七、八名。據說官塘道有一段路因修路改作單行，巴士駛抵其間，前頭突有一人手推單車行來，司機驟然閃避，不慎墮落路旁水氹。司機李扶、售票員鄒強及乘客三名均受輕傷，推單車男子機警，急忙乘車滾出險地，未受損傷。

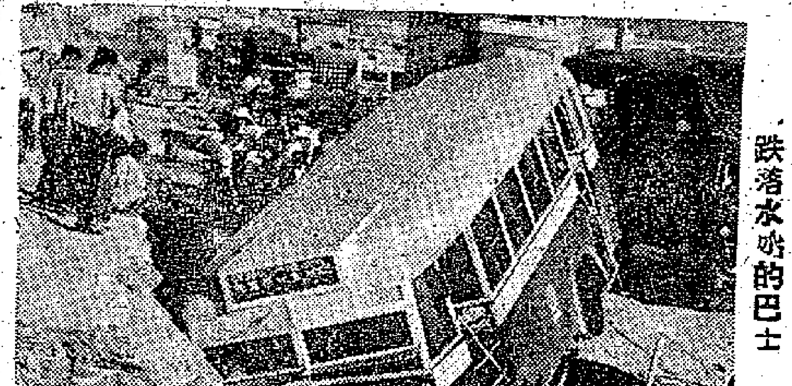

跌落水氹的巴士

機車鋸木勞資方 明日再談加薪事

【本報訊】機車鋸木工人要求加薪問題，經港府勞工處兩次召集勞資兩方會談，迄未解決。

勞工處定明日再召集勞資雙方作第三次協商，勞方呈資方應念工人生活苦況，對加薪問題誠意商談，使事件早獲解決。

港電話公司增百餘萬股

【本報訊】香港電話公司本年召開股東年會時，曾由董事會主席西顧談該公司將於本年增加股本以應付業務發展。現悉電話公司於本月底實行增加股本，共增一千二百五十萬元，每股十元計算，共增一百廿五萬股。此次增股辦法係分由股東認領，凡該公司股東持有四股者，可向公司認領一股，股東中已有四股者只付十元便可得一新股，多則類推。目前電話公司股份市價爲每股三十八元，即無形中股東自得二十八元利益。又電話公司資本額爲五千萬元，連新增之一千二百五十萬元，合爲六千二百五十萬元。

拆樓拆出慘劇 圍牆壓死青年

【本報訊】昨天下午四時許，深水埗元州街三二二號拆樓出慘劇，一青年男子突被圍牆壓斃。死者名林漢奇，十八歲，爲右鄰某柴炭店學徒，與家人同住閣仔。昨天適三二二號拆樓改建大廈，磚牆傾入柴炭店內，有的重達百斤，死者走避不及，竟被壓死。林的父親是個木匠，家境甚困苦，兒子無端慘死，給這苦難的一家打擊甚大。

本報特稿

良民居與身份證

從「人口登記」到「人事登記」 不與人方便 只給人麻煩

十多年前，香港被日寇佔領的時候，出現了「良民證」（即居民證）。戰後，一九四九年秋天，港府立法局通過了「人口登記條例」，新成立的人口登記局開始辦理人口登記和身份證的簽發。屈指十年，現在（一九六〇年六月）又出現了新「人事登記法例」，全港人口換領新身份證，由「人口」一變而爲「人事」了。

現有的舊身份證，是照「一九四九年人口登記條例」而辦理的。該例共有條文十六款，並附列「一九四九年人口登記規則」十八項，規定居民要領證、拍照及打指模；一份申請書存於人口登記局。違例者將受二千元以下罰款及一年以下的監禁。這是香港開埠以來居民要領證的首次措施。

人口登記已多不便

當年法案首讀後，各界人士普遍引起強烈反響，認爲此舉與居民基本權利及自由相違背，條例規定，手續繁瑣，妨礙居民就業時間，增加居民的不便，特別是打指模更不必要，名流們指出只有犯罪的人和囚犯才要打指模。當時大社團指責其中不妥之處，但官方人士解稱「打指模是查十隻手指的，現在身份證只查大拇指，就不是打指模了」。之後，便舉行集體辦理，並分區推行，凡行被令人口按月呈報，居民更改職業及住址也得去改證；不久，藍色、黃色、粉紅色身份證出來了，這期間（一九五一年）還出現了有多徒冒牌在九龍城砦擁護代辦人口登記的事，搞了兩個月，受騙的近二萬人，最後才揭發是騙局，但主持人卻逃之夭夭，後來又有偽造人口登記證之事發生，受損失者居民而已。一九五一年，港府又辦理英國籍人登記，說明根據英國法律，凡香港出生的人，不論父母是什麼國人，都可以「自認是英國籍」，但是登記之後，不因此而取得什麼利權，反之，他們可能還要負擔很重的義務。

人事登記變本加厲

現在新的「人事登記」又出來了，和以前相比，條例規定有過之而無不及，例如：按指紋和拍照的手續是保留了；領證不收費變成收費；身份證表面上內容簡單，但申請書內文及拘束性的條例增加了；過去十二歲以上的居民要領身份證，現在驅迫登記的最低歲數降爲六歲；成人身份證及逾十七歲領換新證要收一元，補發成人身份證要收五元，補發兒童身份證要二元，因修改而要補發或新發身份證要收十元；因事要取一份證明書要收十元；過去集體由商行填報辦證，現在變爲每個人去辦理，時間和金錢更耗費不少。條例之繁瑣，詞語混淆不清，稍有疏忽便觸犯條例受處罰，罰例與舊例基本相同，但條例對居民限制之處增多了。新證細小、方便、歷久，只此而已，豈能說明它的好處呢？

更使居民困惑難解的是：人事登記處長在街坊會上說：凡爲在本港或其他英國屬地出生的，都要填爲英國籍，同時必須依照強迫服役條例填報申請表的第二部分。而在表格上又出現「所屬國籍」，又有「所屬籍其他任何國籍」，如此說來，就成了申請人「所屬籍」了。

使人困惑問題很多

新例中規定離港逾月，事前要填報，回來後七天之內又要再去通知，居民旅行限制加嚴了。除有了回港證的辦法，何必又多此一舉呢？規定中官員可要任何人交出身份證，任何官員有權乘進一步偵報的權力，可以召人去問答他的問題，這更使居民精神受威脅的不必要措施。人事登記卻規定居民隨時要準備好證件，隨時要答詢，使居民因感不安的不合理措施，能稱作方便居民嗎？

新例中對於家長的責任是加重了的，除了他自己外，他要負責每一個家人無論是辦領證，還要負責保管六歲至十七歲的家人的身份證，還要負責呈驗身份證，當家長的人不頭痛者幾希！

費時失事勞民傷財

因爲身份證上面只註明通常不大改變的細目，因此遇到商業行爲要提出證明的時候，工商界人士必須領取申請書副本，要花時間及付十塊錢去辦理，這是造成他們的麻煩和不便。

當局設置了辦理人事登記新例將動用更多人力去辦，今年負擔將超出一百萬元，動用如此人力財力去辦，按理說，該辦是好事；但是，卻是造成居民更多的不便和受到不合情理的限制，所以，新例內這些對居民不便及不合理的措施，是應該刪除或修改了。

漢仁

葉式凝有罪無罪 醫界人士關注目

【本報訊】在萬宜大廈樓上開設「瑞士自然療法醫所」之「整脊手術醫師」葉式凝，被警察總部偵緝一般刑事調查組以擅自使用「醫師」名銜之名義，違反醫務註冊條例一案，將於明日上午在中央裁判署由哥布里法官審判。

此案頗引起本港醫界人士注視，因此案之罪名成立與否，或爲將來此類案件之判例。

葉式凝被控僞用「醫所」及「醫師」中文字樣，有違合執業西醫資格之嫌，在第一案之辯稱，謂其所用之「醫所」兩字加於「瑞士自然療法」之後，不至使人誤會此乃普通之西醫所。而「醫師」兩字加諸「整脊手術」之後，不致使人誤會此乃普通之西醫。究竟「醫師」或「醫所」字樣加諸一般西醫以外之專門療治之後，是否亦算與本港法例抵觸，成爲此案爭辯之關鍵，留待明日由法庭決定。

志達健身院於昨天開幕

【本報訊】陳志達、林錦雄在德輔道西三三〇號開設志達健身學院，於昨日開幕，來賓數百人，由李基泰太平紳士、李樹榮揭幕，院長陳志達致開幕詞，該院監督林錦雄致謝詞。

三聯出新書 揭美帝面目

美帝是世界和平的頭號敵人

【本報訊】不久以前美帝國主義破壞了舉世關心的四國政府首腦會議，這幾天它的頭子艾森豪威爾又不懷好意地「訪問」了菲律賓和台灣。這些行動充分地暴露了它猙獰的戰爭的醜惡面目。儘管美帝國主義一方面也大肆宣講「和平努力」，實際上只是它全國總動員的兩面手法。現代修正主義散佈所謂帝國主義本性已經改變的論調，實質是要模糊我們界線，破壞國際反帝運動，使人民放鬆對帝國主義的侵略和戰爭政策的警惕。目前，全世界人民正面臨着進一步揭穿美帝國主義的本質，反對它的侵略和戰爭政策，維護世界和平的迫切任務。

三聯書店即將出版「美帝是世界和平的頭號敵人」一書，對讀者進一步認識美帝國主義的侵略本質將有不少的幫助。這本書的內容包括：劉少奇主席在歡迎烈希主席的國宴上的講話、周恩來總理在蒙古部長會議舉行的國宴上以及在烏蘭巴托市群衆中友誼集會上的講話、彭真在北京各界歡迎烈希主席大會上的講話，人民日報社論：第一百次警告、反面教員、擊破美國在亞洲新的戰爭陰謀、加強人民鬥爭保衛世界和平、且待亞洲人民教訓他吧；人民日報評論員的「自我的表白」、張振亞的「『美援』的侵略實質」以及施東向的「敢帝國主義本性已經改變的謬論」等。

除「美帝是世界和平的頭號敵人」一書外，三聯書店最近已陸續出版有關當前國際形勢的書尚有「列寧主義萬歲」、「論帝國主義的侵略本質」、「目前日本政局的展望」、「關於戰爭與和平問題」等，是學習當前時事的重要讀物。

請飲歷史悠久 富有滋補價值

廣東長春藥酒

潮陽蕭廣豐泰出品

功能：却風濕，壯筋骨，調和氣血，運行四肢

中國土產出口公司汕頭公司經營出口

地址：中國汕頭市永興街111號　電報掛號：8061

香港代理處：德信行有限公司

地址：干諾道西37至39號　電話41231

記日本的特務學生

孟子微

當日本軍閥又欲實施其「南進」的故智時，我們不禁百感交集，想起了染滿血腥的日本軍閥的手掌，在中國曾欠下了多少血債。特別是北京淪於日寇之前，我們在北京正過着緊張的大學生活，但日本方面已處處表示了他們的內心叵測，正在消滅我們，使我們鯨吞中國的計劃。現在我就蘆溝橋事變前，日本派到北京各著名大學的特務學生（當時美其名曰：「旁聽生」）怎樣在北京四出活動的情況，說一個大概，且看日本人當年是怎樣的橫行中國，怎樣的一副惡毒嘴臉！

暴風雨前夕

記得自一九三一年九月十八日清晨，日本軍隊在瀋陽發動攻擊，進行强佔我國的東三省以後，戰爭的烏雲，已經在我們頭上密佈，隨時都有可能的發生。我們當時作學生的，對於政府一味忍讓，日人的得寸進尺，無不痛心疾首，大聲呼籲，我們發起抵制日貨運動，示威遊行，向南京政府坐車南下，請願。當時，整個華北的局面，好像暴風雨前的狀態，悶熱、死寂，但大家內心都明白，暴風雨快要來了。到了每年的秋季，我們上大學，依然照樣的註冊開學。北京表面上顯得很平靜，在一片白日之下，並無「事」。但日本侵略者的爪牙，正在積極的前進，我們每個人只有恐懼與擔心，吊膽當中，上一天算一天吧了！

這時北京的好幾間著名的大學，都被日人認為是反日的大本營，北京的教授每有甚麼愛國正義的言論，日本人都特別注意。他們的軍閥便指揮一羣偽裝「學者」和「留學生」的浪人特務，滲透進北京的各間大學，並且頻頻「拜候」他們心目中的反日人物。

陌生的面孔

且說有一年北京已處在滿城風雨狀態中，我們的那間大學，到了秋季，仍然開學。這年，但我們已經不招新生，奇怪在課室的角落，無論上「中國外交史」、「心理學」、「邏輯」……任何一課，「都」很多陌生面孔的新同學。他們總愛坐在課室的一角，你用奇異的眼光看他時，他便發出一種狡猾的微笑，好像說：「我是正式的學生，你望甚麼？」

最初我們都以為這些陌生的面孔，一定是別校來的「旁聽生」，因為北京的大學，特別是北大，是不門禁森嚴，大門並不鎖，有位置你坐得下，只要你可以選幾個你敬仰的教授的課程，到時出席旁聽。至於你是不是那所大學正式註冊的學生，別人從來不聞不問。

一到後來開課了幾個星期，我們開始發現了一些令人詫異的事情。記得一些教授除了講書之外，要在課室與跟學生討論一下國際的形勢，中國的變化等等，這時教授們已轉了一個一百八十度的大彎。每逢有學生問到政治及當前……

情面，明知來意不善，也明知不收中途插進的學生，但還是每班最少一名，「破格」收容了許多「熱心向學」的日本「留學生」，並且後納，因為他們聰明，隨意選課，純粹是為了來「讀書」，來爭取中國的「友誼」。

些「恭聽好學」的「留學生」，他們因為住在大學附近，查明了一些教授的寓址，於是便以一個弟子的身份向老師「拜候」，誠心誠意「……」這些學生總「不好」，是照例的「中日文化親善」……一些愛國和專心致志學問的教授，拒絕見他們，他們又不好，見了他們又覺得內心難受。

這些「留學生」的「好學精神」，還有更好的呢。他們的蹤影，遍佈學校的每一角落。無論課室、飯廳、宿舍、圖書館，隨處都有他們飄來飄去的影子。他們「熱心」和我們中國學生打交道，很「關心」我們的生活起居，也頻頻「訪問」我們，和我們聯絡「感情」。如果你在東安市場跟書鋪老板訂下什麼新書，你和那個書鋪老板唔好什麼，那個人最接近，他都一一曉得，並且說同學應該「彼此了解」。

對學校的工友，他們的態度也相當「親善」，他們說工友生活「落後」，替他們「不平」。他們說：日本工人的工資世界最高，生活又好，日本是世界最幸福的國度……最後，他們還會說：「『滿洲國』的人民也一好起來了……」他們希望能用這種「宣傳」，瓦解學校知識程度較低的工友。

露出猙獰面孔

北京一陷落，這批「留學生」的假面目便現了，他們以他們的熟習中國事情，由「留學生」一變而為「指揮官」，我聽說他們除奸淫擄掠外，無所不為之外，對於一些他們早已注意的愛國教授，更加……

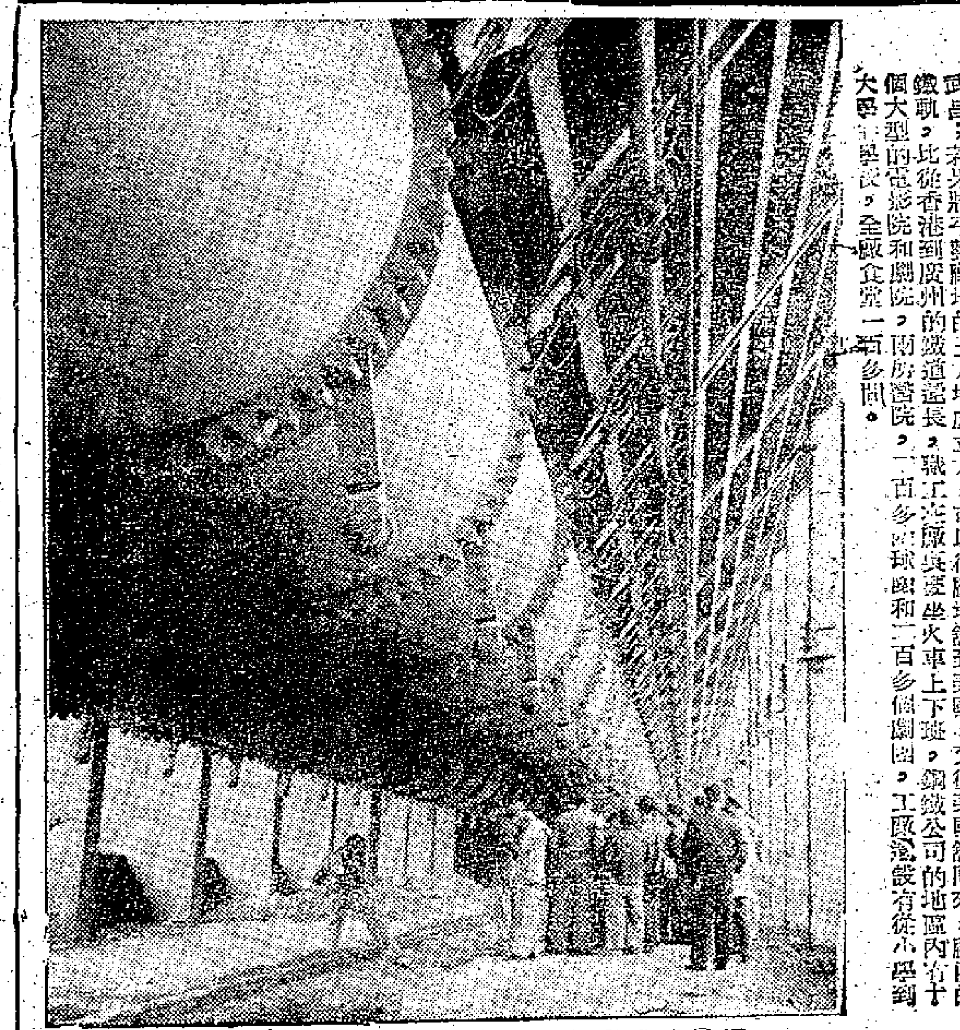

這是武漢鋼鐵公司的最新設備自動化高爐。

春遊攝影

世界第一流的鋼鐵公司

司徒浩揚 東木文

英國威爾思公司四號高爐，日產量為一千五百噸，被目為「西歐最大的高爐」；英國最大的平爐日產量為三百六十噸，據說亦已雄視全歐云云。

我國的武漢鋼鐵公司，每一座高爐都在日產二千噸以上，每一座平爐也可以日產三百噸的鋼。這個面積十幾平方公里的新型鋼鐵公司，一九五七年中才動工，十四個月後，就出了第一爐鐵水，進度之快，創世界紀錄。

這裏有些有趣的數字：武鋼一天所用的水等於擁有一百多萬人口的武漢市區一個月的水量；把職工宿舍一幢一幢的接起來（每幢三層樓，可住幾十家人），可由廠地一直擺到武昌；若果將平整廠地的土方堆成立方，再以從廠地舖到英國，又從英國舖回來；廠內的鐵軌，比從香港到廣州的鐵道還長，職工乘坐廠內交通車上下班，鋼鐵公司的地區內有十個大型的電影院和劇院，兩所醫院，二百多個球場和一百多個圖書，工廠還設有從小學到大學的學校，全廠食堂一百多間。

集體虐待

黃庭

日寇侵港的最初幾天，除大肆姦淫殺掠之外，還有一次集體虐待的暴行。

英軍投降後，港九市面，瘡痍滿目，大街小巷，屍死屍，垃圾穢物，堆積如山，蒼蠅蚋集，臭氣熏天；那被炮火、炸彈炸毀的房屋，東倒西倒，頹垣敗瓦，塗炭之狀。許多居民，為了害怕獸兵的殘暴，都躲在家裏不敢出來。深居簡出的工人，也早就無形解散。日寇為了清除馬路上的骯髒東西，四出拉伕，強使港九居民操作打掃街道的苦役，或則闖進綁架，或則入屋搜人，無論男的、女的、老的、少的，只要有人就拉。在這些被拉的人羣中，由於身份不同，有的穿着大棉襖，有的穿着雪白的襯衣，頸上還結着一條領呔，有的是穿着旗袍、繡花拖鞋的婦女，還有的是學生打扮的青年男女；其中更有不少是年逾花甲的老頭子，與曲腰駝背的老太婆，他（她）們的手上都拿着一柄掃帚或鐵鏟、鋤頭之類，在被迫着幹其從來沒有經歷過的勞苦工作。

每一條馬路與及橫街陋巷都有日軍在把守，一些佩着軍刀的「蘿蔔頭」則在街上來往監視着這一羣人在操作，稍不如意，便鞭撻隨之。一個住在摩利臣山道的中年男子，因為患着嚴重的痢疾，做了不久，便又肚痛，被指為「有意避役」，在摩利臣山道轉角處給一名日軍抓住，拿起軍刀，翻起刀背，照頭照腦就劈下去。一個被迫在利舞台附近操作的孕婦，因為要抬着幾大籮垃圾到指定的地方傾倒，來往數次，不勝勞苦，以致當堂坐去；還給獸兵拖在一旁，用軍靴向她的腹部猛踢了兩下。一個住在鵝頸電器道的老年人，因為跛足行走得慢，剛到街口，便被拉去掃街；這位老人年紀大了，日軍卻不由分說，舉起巨靈之掌，當堂就摑了他幾下耳光。在灣仔修頓球場附近的馬路上，還有些人被迫在挖掘溝渠，處理一些死屍，好幾天已經無人理會，早已發腐發臭。有的失去一隻腿，有的連頭也不見了。日軍卻似上身捂鼻防臭，臨時「伴工」，一批受罪的人卻在忍受着最大的痛苦，屏息呼吸在幹着。

這一天，是日寇稱為「全市大掃除」的日子，港九居民卻遭到了慘無人道的集體虐待，這要算是無數暴行中的小例子。

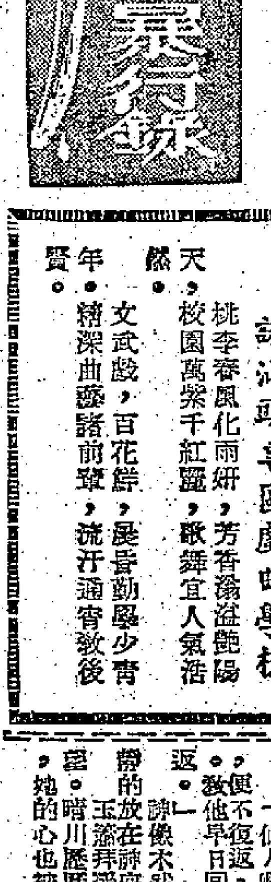

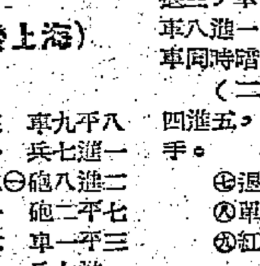

大公園

鷄公仔

白居離

鷄公仔，尾彎彎，做人馬仔都幾艱難；早早吹牛還怕晏，忽然吹爆又補唔翻！

鷄公仔，尾低低，做人馬仔點咁唔迷；話但呢回「登陸」諸島底，點知但未曾上岸已撞左翻嚟！

鷄公仔，尾婆娑，做人馬仔實在糟糕；馬屁拍多唔一定安，若係拍錯還罵你大泡和。

鷄公仔，尾曉曉，賣身投靠你估逍遙；抹粉塗脂承色笑，還要聽真係友至好把氣來潮。

六月十八日

五省市棋賽對局選

王嘉良先勝朱劍秋

（1960年5月18日弈於上海）

中炮巡河炮對屏風馬

砲二平五	馬八進七	馬二進三	車九平八
車一平二	馬二進三	卒七進一	兵七進一
馬八進七	相三進五	砲八進二㊀	砲八進二
卒三進一	㊁砲二退一	車二進一	砲二平七
馬三進四	㊂兵七進一	馬四進六	車一平三
馬六進四	車三進一	車九進一	兵七進一
車九平六	車三平六	車二平四	㊃砲八平七
（如圖）㊄車六進六	㊅砲七進五	將五進一	
砲七退一	將五退一	車六進二	車四進五
馬三退二	㊆砲八退三	士四進五	車六平八
馬二進四	車八平七	砲七進一	將五進一
車八進四	車四進二	後砲平九	㊇砲五平六
馬四退二	車七平八	馬二進四	車八平九
士五退四	車四平六	車八平二	砲八進三
士六進五	卒七進一	相五進三	車六退三
車二進一	馬七進八	相三進一	馬八進七
相一退三	㊈砲六平七	（黑勝）	

唐景明評注：

㊀以上係中砲巡河砲對屏風馬正常佈局。

㊁退砲正着，如改走兵七進一去卒，則黑砲八平三去兵，黑方雙馬齊飛車路靈活，紅方失先。

㊂進馬較有攻勢，如改走卒三進一去兵，則紅砲七進三，則雙方平穩。

㊃平砲打象嫌急躁，不如改走車六進一並不吃砲，黑車如進六捉馬，則馬三退二逃（砲五進四，仕六進五）車八平六，馬二進四。

㊄進車捉砲，黑方已佔優勢。

㊅打象叫將棄車攻馬急於告殺，改走車六平三保馬較佳，黑方有兩個着法如下：

（一）砲八進五，仕四進五，馬四進三，砲七退三，車四進七，（仕五進四，車四平七黑優勢）車八進一，黑如走車六平五吃相，則馬七進六捉車同時暗藏砲打象叫將抽車，黑方反而吃虧。

（二）馬四進三，砲七退三，車四進六，仕四進五，砲五進四，車八進三，砲八進二黑方先手。

㊆退砲好棋，使紅方難於反攻。

㊇單砲暗殺殺着，精妙之至。

㊈紅方無車失先難於招架，束手就擒。

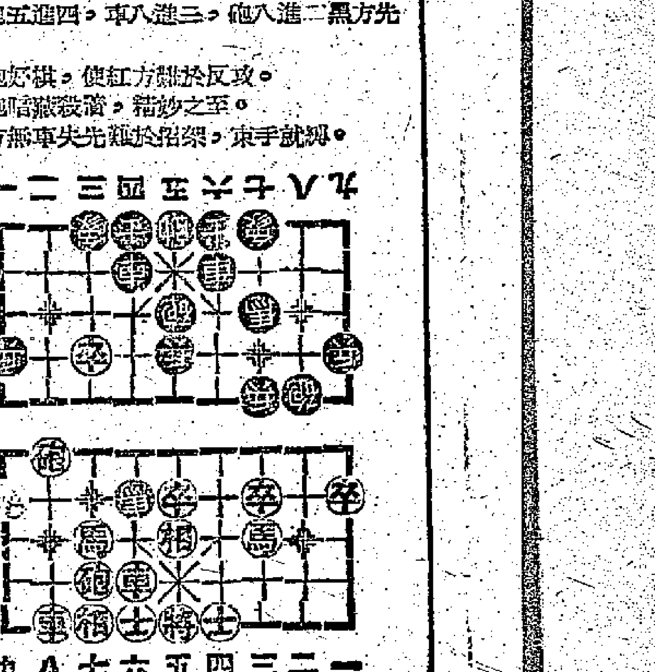

蠟石雜談

于今

詩人黎二樵（簡）最愛蠟石，家裏有一塊蠟石，號「五百四峯堂」，有詩題云：「石友」。詩注說：「此石為其所，可以為壽，故稱石友。」此石其後為其所得，死後，為南海雲谷（夢龍）所得，讚為其名，以紀念他。伊墨卿「荔經」……「石友石齋」，……

廣東高要縣出產端石，色青黑，常用作硯台和刻碑字，許久已很著名；又有七星石，色純白，可做器皿，英德縣的英石，作石山和案頭陳設。蠟石出產在從化、清遠、龍門、恩平等縣的溪間裏，溯增江而上，直至到一門縣，沿路水清沙白，所出蠟石，大小不一，多在水底。它是黃色、質地堅實，以色澤嫩黃，似蜜蠟，似蒸栗，又晶瑩的，可作摆用。細小的，可擺設案上，或擺一盆……

上品，大的石子，是一件很雅的清供品。蠟石被人們注意，才三百年左右，……

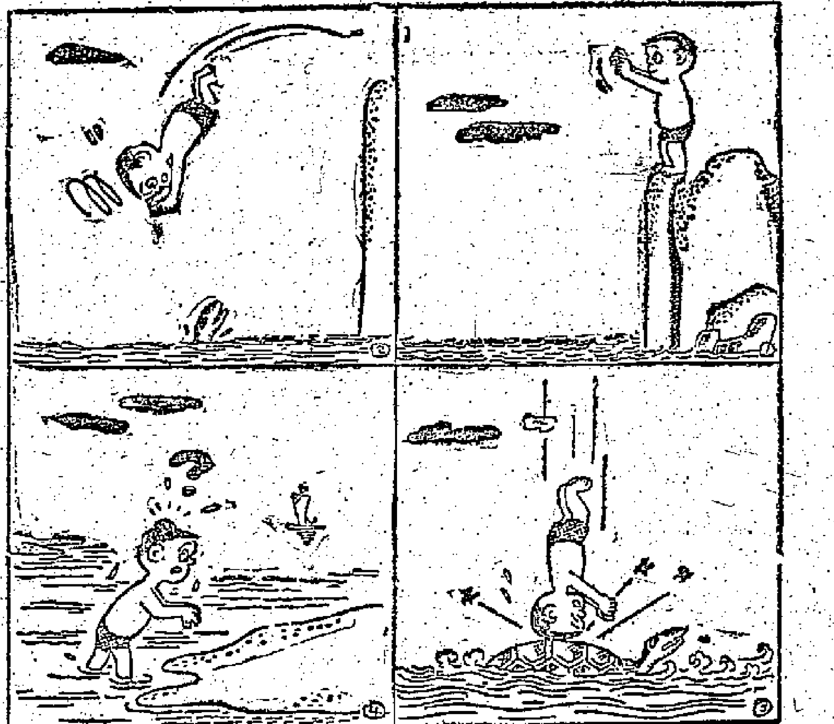

大蘇

（跳水遇龜）

吉叔作

鷓鴣天

詠汕頭華僑戲曲學校

黃香人

桃李春風化雨妍，芳香溢艷陽天，校園萬紫千紅麗，歌舞宜人氣浩然。

文武戲，百花鮮，晨昏勤學少青年。精深曲藝諸前輩，流汗澆灌育後賢。

珍聞集納

「聖水」奇蹟？

一個住在馬來亞的七歲的女孩子王阿朗（譯音），不幸患了小兒痲痺症，經過無數醫生診視，證明絕無生存希望。她的家人，於是把她抱到一間中國式的廟宇去求神保佑，……她喝了一杯「聖水」之後，她依然還活着，而且還能夠說話，兩個月後……她竟然可以走動。這是偶然的巧合？還是那杯「聖水」的功效？或者就是只有天曉得了。

狗兒的救星！

最近新加坡一些新加坡的殺狗機場，依例有一在新加坡機場裏原來，有一個「神槍手」，當他見到機場的跑道上有狗兒走過的時候，便立即開槍把狗兒殺死，不少狗兒在他的手槍之下犧牲。今天，狗兒縱使走進機場跑道，也安然無恙，因為「神槍手」已被撤職了。（「麗婦譯」）

散花女俠

梁羽生著 雲君圖

第四回：小鎮采英豪 長江逢秀士 金刀殺敵 鐵劍誅倭

于承珠聽得說道：「畢將主辜老弟呀，只要你到沿海一帶看看，你非得氣炸肚皮，髮豎目裂不可。那些倭寇簡直不是人，殺人擄人，我就親眼見過，有十幾名倭寇，用一大鑊沸湯淋一大班三幾歲的嬰孩，嬰孩們呼號哀叫，掙扎，那些倭寇還在旁邊拍手笑樂呢。那天可惜我到遲一步，雖然把那些倭寇打殺了，那些嬰孩卻救不回來了。我認為比一般的海盜狠毒上百倍千倍，他們劫掠之後，還要姦淫，還要殘殺，最後還要放一把火將村莊燒光。你說稍有血性的人，能忍得過去麼？」……

七天完偵探小說

虎口逃生

二 恐怖的幽靈

人們從防空洞出來了，戰事雖然停止，但恐怖的氣氛，卻比砲火連天的時候還要厲害。尤其是入夜，一片報警的鑼聲，日本兵強姦婦人的警號，……

小說林

四 玉指環

韋皐和玉簫在難捨難分的情況下，終於不得不分別了。臨別的時候，韋皐把自己手上的玉環取下來，套在玉簫的手指上，淒然說道：「見環如見我一樣。」玉簫含淚道謝，灑淚而別。

從此之後，玉簫仍在姜家住着，靜待韋皐的消息，過着單棲的日子，嘗盡相思的況味。不覺又是一年。

……（十六）

九九：馮作賓來了

有夫之婦

史得

馮作賓到李宗鑑家裏的時候，李宗鑑還在寫字間，家裏只有李老太一個人。他說要找小姐珠……

憎人日記

是日也 岑醫生筆記

……

我承認好關心三娘個病，我話三娘「人地得左呢個病，實在可惜。」岑醫生笑曰：「所以有病有病，關你乜嘢事呢？」……

圖片說明

上圖都是「優秀電影展覽」中的知名演員，他們在不同的影片裏都有着不俗的演出。從右至左爲：白楊、陶金、孫道臨、舒綉文、秦怡、上官雲珠、趙丹、黃宗英。

八年離亂 記憶猶新

——談「一江春水向東流」上集

在抗日戰爭的年代裏，不少人曾經流離失所、家破人亡的痛苦。雖然十多年過去了，但人們談起日寇暴行，還是記憶猶新，咬牙切齒。

優秀影片「一江春水向東流」重映過許多回了。每一回重映，都引起觀衆的感情共鳴和激起他們的同仇敵愾之心。

在上集「八年離亂」中，我們忘不了那些難民在砲火下狼狽逃奔的驚心動魄的場面；忘不了日寇殺我手無寸鐵的婦孺的殘忍鏡頭。但是令人看得切齒難忘的，還是首推日寇當衆吊死張忠良父親的殘酷行爲。

日寇把農民的耕牛拖走，農民呼天搶地跪下懇求。因爲耕牛是農民的命根，沒有牛，就沒法耕種了。但沒有人性的日寇却放出狼狗去咬呼天搶地的農民。牛被拖走，在皮鞭下農民又被迫着去耕田，被迫用人力代替牛力去耕田。老弱幼小者，甚至是生病的人，都不能免役。農民爹不出草鞋，張忠良的老父代表農民前往向日寇求情。日寇獸性大發，指他違抗「皇軍」，又說他兒子當游擊隊。他們召集羣衆，當衆吊死這個生病的老農民。同時，又突然開槍屠殺羣衆。日寇以爲這樣就可以鎮壓我國人民的反抗了。然而恰恰相反，它更激發了我們的同仇敵愾之心。在滿懷悲憤的羣衆當中，我們特別注意到牧童小三子那副咬牙切齒、充滿仇恨的面部表情。後來，就是這個小寶，引領山上游擊隊消滅了這股日寇。

有不少平凡的人在這個抗日時代的洪流中，鍛鍊成爲堅強不屈的抗日英雄，如張忠民等小學教師就是。但亦有少數變節分子，受不起時代考驗，由滿腔熱血的愛國分子，墮落成爲人渣，如張忠良就是。

在「八年離亂」中，當時重慶後方的達官富人，過着醉生夢死的生活。他們對於前方拋頭顱、洒熱血的英勇將士，對輾轉後方、過着顛沛流離生活的難民，對淪陷區內焦急地等待着天亮的廣大人民，完全漠不關心。他們夜夜飲宴，笙歌不絕。他們喫的，吃的是用飛機從加爾各答運來的龍蝦……。

「八年離亂」，使我們認清日本帝國主義的侵略本質，使我們從殘酷的現實中，取得深刻的生活教訓。同時，又引起我們對今天日本軍國主義在美國扶植下蠢蠢欲動的警惕，提高警惕。

・孟之靈・

從「麗人行」中可以看到 王仲原之路不好走

對一些人來說，「優秀電影展覽」無異是一服清醒劑。

劍影

正在國泰、快樂陸續推出的八部優秀影片，雖然全屬舊片了，有些還是一映再映，甚至是三映四映的，可是每次上映都是盛況不衰，萬人爭看；有些觀衆也是一看再看，越看越有癮，越看越明白，因而也越加領悟到影片擺告訴觀衆的是一些什麼道理。無論從那個現象，的確不是一部普通片子所能做到的，正所謂好戲不厭百回看，只有這些廣大觀衆所喜愛的片子，才能使人念念不忘，永記於心。

陸續推出的八部優秀影片，其片名如下：「一江春水向東流」，白楊、陶金、舒綉文主演；「八千里路雲和月」，白楊、陶金主演；「麗人行」，上官雲珠、黃宗英、趙丹、藍馬主演；「林家舖子」，謝添、馬薇主演；「南島風雲」，上官雲珠、孫道臨主演；「椰林曲」，高博、李明主演；「平原游擊隊」，郭振清、方化主演；「鐵道游擊隊」，秦怡、曹會渠主演。

上述的八部影片，北拍成時間距離現在最遠的要推「一江春水向東流」、「八千里路雲和月」以及「麗人行」，抗日勝利之後不久，它們便已和廣大觀衆見面，並馬上受到廣大觀衆的熱烈歡迎。

不過，在這些影片最初上映時，有好些觀衆是看不清其深遠意義的。像「麗人行」一片就是一個例子，當影片中的三個女性，觀衆是同情的，特別是黃宗英飾的李新群，更是使人衷心敬佩。但另外的一個重要人物——藍馬飾的王仲原，卻沒有得到應有的重視，甚至還有些人認爲王仲原這樣的人只是個別現象而已。許多人看了幾次之後，才看清楚了，在抗日戰爭的時代裏，像王仲原這樣的人決不在少數，他們掛羊頭賣狗肉，打出「中立」的招牌幹盡見不得人的賣國勾當。在影片中我們不是看得很清楚嗎，王仲原是以「中立的知識分子」標榜的，但他的所作所爲，難道有絲毫「中立」嗎？沒有！他做了日本鬼子的走狗，做了中國人民的賣國賊之後，還將皮笑臉的說：「我是中立的。」這並不奇怪，在今日的香港也有這樣的情形，爲日本帝國主義打頭陣，替「文化、政治」「南進」這路的人也這樣說：「我只是在商言商。」隨着，這與王仲原的論調又有什麼差別？

但我中國人民捱受了八年離亂之苦的，王仲原之流只是些小腳色而已，更大的罪責應由日本帝國主義來負，因爲由於日本帝國主義的侵略戰爭，致使千百萬中國人民妻離子散、家破人亡。直至現在，人們在痛恨日本侵略者之餘，對當時的漢奸賣國賊也怨憤未息。

的確，沒有任何一個名詞會比「漢奸」或「賣國賊」更可恥的了，不管過去、現在或將來，要是有誰心甘情願戴上這頂帽子，那麼，遺臭萬年自不用說，還可以肯定地說，沒有一個是有好下場的。在歷史上這樣的例子很多，在電影中也不乏這樣的例子出現，就拿上述的八部影片來說，在影片中出現的每一個漢奸，幾乎沒有一個不是遭到了他們應得的可恥下場。

今天，「優秀電影展覽」已經開始了，對一些在目前還是有不肯醒悟的人來說，也是一服清醒劑，受日本軍國主義利用的人，無論怎麼說，這條路子都是不好走的，因爲後果堪虞也。

漢奸的下場！ 在「平原游擊隊」裏，李向陽等抗日英雄穿了日本軍裝，混進城去，把罪大惡極的漢奸處以死刑。

娛樂版

歌壇近探

余喜樂

月兒想暫時休息

歌壇消息：歌唱家月兒在國賓、金漢兩家歌壇獻唱已達兩月，樂來捧場者甚衆。近日她覺得有點疲倦，想休息一些日子再唱，未知金漢能否同意呢？

她原定上星期日在金漢唱「乞兒歌」，可是她沒有唱。散場後問她爲什麼當時不唱呢？她說：那天客串的人多，自己想多唱一支歌都不可能，後來準備要唱了，打開錢包看看，才知自己已忘記帶那份曲詞，原想趕回家裏去取，想唱都唱不來。她後來又補充一句：「以後有機會再唱吧。」

金漢最多客串節目

目前五家午間歌壇，最多人客串的首推金漢，計近一週來參加客串的伶星和名唱家有羅劍郎、梁素琴、江平、秦詠雁、梁超、何文煥、白駒榮、白牡丹、鄧碧雲、黎紫艷、譚英等十餘人。他們參加的客串節目，都是相當精采的，如歌唱名宿黎烈霞用大喉唱的「關雲長」，唱得有神有氣；譚英唱的「月影孤帆」也不錯。

伍木蘭在高華客串

名歌手梁婉芳和陳翠屏仍在高華歌樂茶座客串。梁婉芳唱的「岳武穆班師」，能把曲中情緒，吐露無遺；唱到朝廷以十二金牌召他時，感到痛苦，又感到要服從命令，到頭來深恨奸臣秦檜誤國，憤慨不已。這支曲，卅多年前名武生靚新華曾唱過此曲，且灌過唱片。現在很少人唱此曲了。陳翠屏最近唱的「紅樓夢」等粵曲，聲線好，仍能保持她原有的唱曲水準。

伍木蘭和梁婉芳同獻藝的，最近連續在高華客串，聲調比前圓滑油潤。唱薛腔的和唱凡腔的周冠林近日也在高華客串。

江楓獨唱「秦瓊賣馬」

皇宮酒樓本月十日起下午茶市增設歌壇後，生意甚旺，每日除由新任劍輝、新洗劍郎主唱外，每日都有唱家到場客串，間中亦有些伶人應皇宮歌壇負責人之請前到場客串的。前星期一，俗足金鳳儀十七日到場客串，獨唱「香羅塚」，由於聽衆要求，欲罷不能，十八日再與新任劍輝合唱「火網梵宮十四年」。

昨日，與一曲還遊諸有名的「唱片大喉」江楓獨唱「秦瓊賣馬」。

鏡頭影談

猶可博人笑幾聲

——談「荒唐牙醫」（利舞台、警塵）

這部片並不像廣告所說那樣是一部諷刺片。片子雖然拿英國一所牙科醫院做背景，而且幾乎全部情節都發生在這所附設牙醫學校的醫院裏，但是作爲一所醫院，不論它「荒唐」到什麼程度，也不可能像片子裏描寫的那樣。諷刺，難免誇張，而且是容許誇張的，但是不應脫離現實，也不應沒有批判。不論是馬克・吐溫的小說，還是差利的許多影片，它們都是諷刺性的作品，但是它們都不脫離現實，而是有的放矢，對社會的現象進行了深刻的諷刺，然後加以嚴正的批判。

這部片諷刺了牙科醫院和牙科學生嗎？並不見得，因爲在片子裏看不到牙科醫院和牙科學生身上有什麼典型的東西。片子對醫院和學生的描寫，沒有使人產生真實的感覺。

但是，如果把這部片只是作爲一部招笑片來看，把博人哈哈笑幾聲作爲目的來看，大概是不會感到失望的。就以這個有趣來說，這部片是有一些技巧的，它的第一句話——銀幕映出的片頭語，就引得觀衆笑出聲來。

故事很簡單，一名小偷誤偷了一批牙科器材，向牙科醫院的一名學生兜售。這個學生把這批牙科器材向同學拍賣，從中圖利。報紙上刊出了牙科器材被竊的新聞。警探追蹤到醫院，經過一些滑稽可笑的週折之後，小偷被捕，那個承購這批東西的學生擺脫了接贓的罪名。

演員的表演談不到有什麼精采之處，能引起觀衆發笑的是他們的小動作，以及含義雙關的對白。那些雙關語，多是低級趣味的。

今年以來看到的英國所謂「喜劇片」，有一部不如一部的感覺。難道英國社會上沒有什麼能使人笑得好笑，又有點意義的影片題材嗎？非也。是英國一些製片家不願意接觸現實而已。

・木風・

通過鳳凰鳴寫出苦心情 「恩情」下集有此景

末之

在「恩情」的上集中，我們見到白燕在與張活游訂婚的宴席上親唱一首「鳳凰鳴」，在這樣的日子裏，固然是一個吉祥的意頭，也增加了一種情趣，可是在下集中，白燕又以苦苦的身份親唱「鳳凰鳴」來招待張活游，盛饌好食，可心裏却是苦極了。何以至此？拜日寇發動的戰爭之「賜」！（左圖就是那個難堪場面）

鏡頭影談

糊塗豈能得福

——談「快樂天使」（都城、東樂）

「快樂天使」可以說是一部喜劇，因爲它有逗人發笑的地方，雖然某些笑料可能娛樂得比較粗俗些，但論故事，我總覺得這部片子未能接近現實，論情節也沒有接近現實。

免罪符，或者可以說有點接近現實？合得近乎勉強。

過去也許大家看過這樣的故事：有些不肖子孫爲了謀奪家產，在外串通歹徒向自己家庭敲竹槓。「快樂天使」也有類似的情節，不同的是，它不是悲劇的開始，而是喜劇的發展。不肖子孫串通歹徒敲家庭竹槓的事情，有時候是不由你不信的，因爲在資本主義社會裏的確有這類事發生過。但歪曲事實，則似乎說服力不夠強，因此危險性，使人有「看戲來做的感覺」。至於片中李英的病，一見到尤敏，就馬上轉危爲安，更欠真實。試想，一個上了年紀的病人，危險到使用氧氣了，那有一見未來媳婦就自己取下氧氣袋的道理？這段情節，很像一個有意把兒子強壓婚配的父親，但影片卻不是如此。所以看來有點別扭。

尤敏是善於扮演天真純潔女孩子的演員，因此在此片中扮演這角色，正合她的戲路。一個純潔善良的女子是容易使人發生好感的，但作爲一個純潔、善良的女孩子，不問青紅皂白，便隨便答應了這大的婚事，那是欠考慮的事了。而糊裏糊塗地答應婚事，就以金家的財產全部交由尤敏執管，尤敏和喬宏終成眷屬爲結束，是告訴觀衆：「糊塗得福」。用意不佳也。

・司徒潔・

半月完小說 難忘的仇恨

西門穆

四、家毀人亡

「到戰後，你們一家又重逢了？」我插嘴問。

「不。」胡麗君垂下頭說道：「我永遠不能再見母親和哥哥了，戰後我和父親從澳洲回香港，發覺我們的家被炸毀，看情形，母親和哥哥也被炸死了。在香港，我們戰前的親戚朋友留下來的不多，我們去拜訪幾個親友，他們都不曉得我母親和哥哥的下落，他們都相信母親和哥哥不幸喪生在炸彈之下了！」

「你姨媽也遇難了嗎？」

「她的記憶中似乎只是牢記着姨丈和表弟被日本兵殺害，却記不起我母親和我哥哥當時的情形。」胡麗君說道：「戰後我和父親回港，到姨媽家中去，她的家只餘下斷垣殘瓦，我們以爲姨媽一家都在戰火中喪生了。怎知一年之後，一天我和父親在路上遇到一個蓬頭白髮的婦人，她一邊走一邊在叫喚着：『楊國全！楊國全！我的兒子楊國全啊！你在那裏？蘿蔔頭把你拉到那裏去了？』她就是我的姨媽。當時，我們認不得她了，但却記得她的大兒子的名字：楊國全。於是，我和父親走前去向她細看，那才認出她是姨媽，原來她神經失常，淪爲丐婦，父親便把她接同我們新居，[illegible]」

「她有時却大叫大嚷，要替她的大兒子，要替她丈夫和小兒子復仇！我們僱請了兩個女傭照顧她，可是却還是被她常常逃脫，跑到街上去大叫大鬧。」

「她沒有告訴你關於令堂和令兄在戰時的情形嗎？」我問。

「姨媽記不起了！」她搖搖頭說：「我當問她，她只是說死了！捱了三年零八個月的苦難日子，還會活嗎？而我和父親最初幾年對母親和哥哥還存有一線希望，可是漸漸我們是不能不相信他倆已不在人間，是在家中被炸死了。」

「令尊對於這不幸，一定很傷心！」我說。

「傷心是有的。」胡麗君說：「但不能加上一個『恨』字。因爲父親是個樂天派，他認爲在戰爭中，生命的損失是無可避免的，炸彈沒有眼睛。但我不同意父親這種自欺的言論，我痛恨殺害我母親和哥哥的敵人！」

我正要說話，抬頭一看，却見有一個四十七八歲的男人，挽着個公事包走進客廳來。

小說林

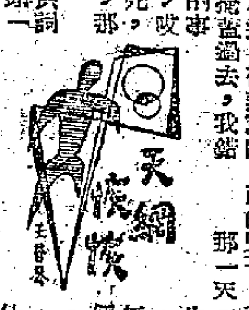

十二、生死存亡

吳石吃了一驚，才知道張大漢反對張楓和柳眉結合，是爲了要佔有柳眉，這件事柳媚媚當然也知道的，她可能也對張大漢不滿，在複雜的情形下，張大漢便不能不死。

「一什麼事都由我而起，」柳眉決絕的說：「還是讓我來解決吧！張楓，你不要怕，我是不怕死的，我死了，你便沒事。」

「這不是生死的問題，」張楓還是很悲哀的說：「死了，也沒法把我的罪辰推卸過去，我錯了，我錯了，我真不料會有這樣的事發生。我們不能替自己文過飾非，吹噓！柳眉，我是該死的，你却不必死，你有生存的理由，但捨不得你，那怎辦？」

這一番話，差不多是兩人的供詞了，吳石真想把兩人拿捕，但回頭一想，雖然事情已明白過來，但却要知道，反正張楓和柳眉決不會逃出去的，不拘捕他們，他們也會發生變化，便不採取行動，再聽下去，張楓只是哭，再不說話，柳眉要繼續[illegible]

[illegible]

些消息，只在姦人柳眉的口中，他怎能不信？柳眉爲了給張大漢迫害過，痛恨張大漢，也是應該的事。兩人越想越激動，一時忘記了後果的嚴重性，做出犯法的事來，是有可能的。殺死張大漢的人，只爲了好色，和[illegible]自己的兒子，[illegible]那一天，[illegible]

（九十七）

紫荊花下

幾分鐘後，車子駛到了紡織安置所。警員帶她走上台階，踏進了門廊，找到一個管理員，「這兒就是。」他指着袁萍道，然後他把她押送給那個管理員。「小姐！」他突然非常客氣地說着，一轉身走了。那個管理員站在那裏看着她。

他們穿過幾條走廊，走進一個房間，房間裏擠滿了年齡參差的女人。這裏活像火車站三等候車室的樣子，一個小工場，分成了四組，有人正在裁布，有人正在車衣，而還有人在一邊[illegible]

[illegible]

「我們這個安置所，假如不是天天發展，加速發展，終有一天會給擠爆的。」另一個辦事員說。

「這是個社會問題。」女職員板着臉，「社會假如永遠是這樣子的話，那麼，即使多建一千間安置所也不中用。」

「你很有見地。」男辦事員笑了笑，「工廠正開着勞力荒，而她們却偏要出賣自己。這便是虛榮的罪過！」

女職員盯她一眼，便沉着臉向袁萍發問：「你懂得什麼？」

「我……我也會一點……」

邪道劍

九　雲樓素問

沙目上人將刀舉起，正向繩子斬去，忽聽水雲俠隱笑聲一發，內功一運，把繩子使得像鐵棍一樣，立向他「腕脈穴」揚去。那刀鋒的一斬，迅即由上墮下，穿過沙目上人的手腕，緊纏在船板上。若是刀鋒稍微斜一點，非傷不可的。水雲俠隱笑道：「上人！你若是知道繩子的厲害，[illegible]」一語還未了，岳劍霞已經收回繩鞭，[illegible]

這時候，沙目上人悻悻地道：「當因我一時大意，才着了你的道兒。你若是有膽，也來與我玩玩這個！」說時將腳上草鞋脫下，套在手上。岳劍一看，只見他那兩隻草鞋的鞋底，都鑲着鋒利的鋼釘，現在套在手上，就像兩隻仙人掌一樣，若是給他碰着，非劃出數十道傷痕不可。岳劍趕緊去看船板，只見船板上光滑滑的，不見有甚麼痕跡，心想：「他剛才在船上東踏西踏，他的草鞋底又有如許鋼釘，竟能不留痕跡，輕功那還了得！」因此，對沙目上人不得不留目相看，屏息以觀。

只聽水雲俠隱道：「老夫甚願領教一下上人的阿羅多掌。」沙目上人想不到自己的獨家掌法竟被他一語點破，不禁愕然！要知他那「阿羅多掌」，乃源自天竺，當時從天竺帶來，年湮代遠，[illegible]

水雲俠隱見他面露驚異之色，又道：「聽說阿羅多掌法，與達摩杖法有異曲同工之妙，也分爲一百零八招，兩者一硬一軟，一外一內，若是[illegible]」就算在沙目上人的本門中，也久已無人得窺門徑，因此心中怪道：「怎的那老傢伙一看就已知道？」

「能夠發揮的，那是武功中的一絕，可是聽說阿羅多掌已失傳甚久，雖然還傳下來一些零碎的口訣，但有訣無譜，他人也就無法領悟其奧妙。而且那些口訣全是梵語，懂的人更是極少極少。今日若能得上人傳授，實是千載難逢的機會，非細心領會不可。」沙目上人聽他提起「阿羅多掌」的來龍去脈，比自己更加瞭如指掌，不由得怔在當場，竟忘記了動手。

水雲俠隱又道：「上人！阿彌陀佛！阿巴這一招，究竟是否從四十九招變出來的？」沙目上人道：「那不是阿羅多掌的第四十九招麼？」水雲俠隱道：「不是麼？它的上一招是[illegible]，下一招是[illegible]，你應該懂得的……」

（九十七）

紅袖織仇

茵萍著　黎水圖

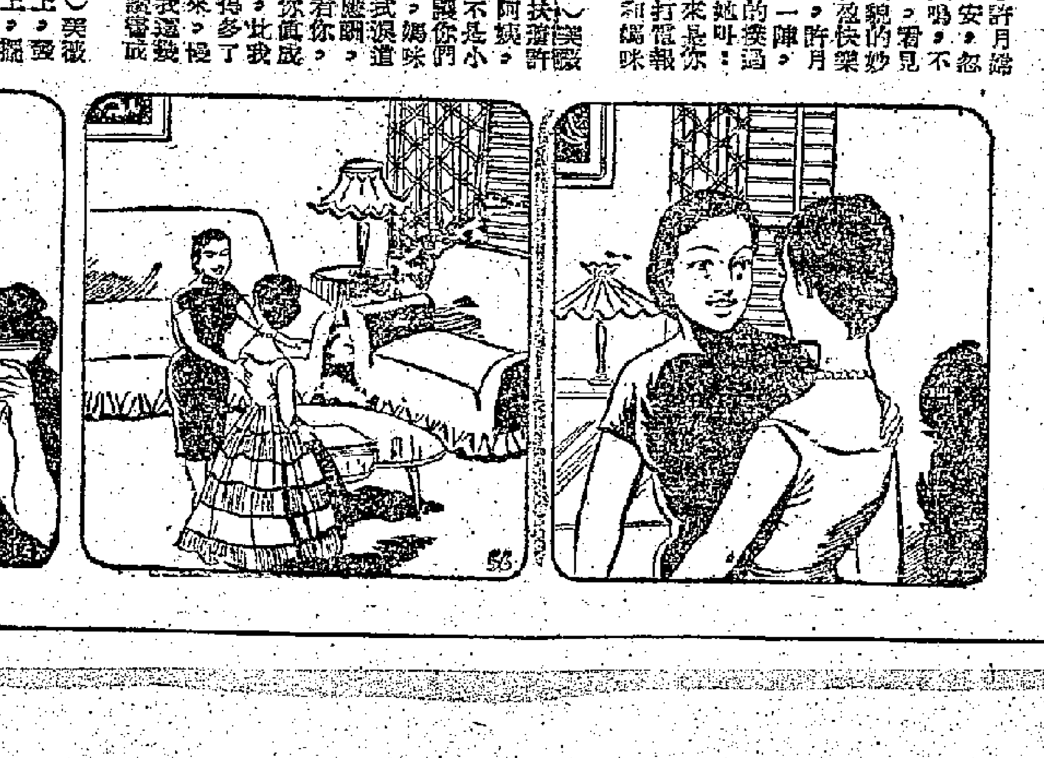

（五五）許月娟正在煩躁不安，忽然門鈴大鳴，看見一個十五歲的妙齡少女，輕盈快樂地走了進來。許月娟定睛看了一陣，才驚喜交集的跳起來，抱緊了她叫道：「美薇，原來是你。」

（五六）美薇：「爲什麼不打電報回來，讓我和媽媽來接你！」「我長大了，不是小孩子了！故意嚇你們驚喜一下的。」月娟道：「阿姨，[illegible]」

（五七）美薇坐在沙發椅上，拿着面前小几上的電影畫刊翻看，一眼看見了她母親許麗雲的相片，不覺嘖嘖稱讚道：「啊！媽咪真了不起，已經做了電影明星了，拍了那些片子？你在信上怎不告訴我？」許月娟見美薇如此說，不知如何說好！

港澳田徑對抗賽結束
南華總分獲勝
澳門余國標連奪兩項短跑冠軍
女八十公尺跳欄澳包辦前三名

「澳督杯」港、澳田徑對抗賽，昨天上午在嘉山舉行，經過一番激烈爭奪，南華以總分二百六十五分擊倒澳門的二百四十四分，獲得冠軍。賽後，由南華副會長楊林安妮夫人頒獎。

男子組徑賽，澳門的余國標以絕對優勢，連奪一、二百公尺兩項冠軍，一百公尺的成績是十一秒，二百公尺爲廿三秒一。在這樣的天氣能夠跑出這樣的成績，確是難能可貴。

四百公尺，南華的林厚生與澳門的李業競爭最烈，林厚生最後僅以一個胸位贏得該項冠軍。

八百公尺，南華區忠盛一路領前，惜在最後十公尺內被澳門的胡兆聰後來居上，二分十六秒四的成績頗爲不俗。

一千五百公尺的前三名都由南華包辦，第一名陳劍雄的四分卅一秒一，是他本人在該項比賽中的最佳紀錄。

一百一十公尺高欄，果然不出所料，澳門梁炳顯以十六秒六奪標。

四百公尺接力及一千六百公尺接力兩項，澳門方面，佔盡優勢，四棒平均，由始至終，每一棒都是領前。

田賽方面，南華紀雲龍的持竿跳以三公尺廿七擊敗澳門的黃榮技，成績平平。鉛球、鐵餅兩項，分別由南華陳一夫及楊格非二人包辦，但成績未達水準。標槍一項，由澳門的蘇漢獲得。

跳遠一項，澳門的胡良一鼓作氣，還差最後衝刺，創出六公尺四十四的成績，很好。三級跳遠及跳高兩項，都由南華的彭冲包辦。

女子組，南華的簡惠瓊表現凌厲的後勁，連奪一、二百公尺兩項冠軍。

八十公尺低欄，前三名都由澳隊包辦，成績亦佳。標槍、鐵餅、鉛球三項，冠軍都是南華的余莉。跳高一項，亦是南華周麗燕的天下，但成績未算理想。四百公尺接力，澳門頭三棒一路領前，可惜在最後一棒被南華迎頭趕上。

昨天各項成績

男子組

一百公尺：㊀余國標（澳），十一秒正；㊁李鉅坡（澳）、㊂鍾約翰（南）。

二百公尺：㊀余國標（澳），廿三秒一；㊁邱式邦（澳）、㊂馮兆賢（南）。

四百公尺：㊀林厚生（南），五十五秒五；㊁李業（澳）、㊂馮兆賢（南）。

八百公尺：㊀胡兆聰（澳），二分十六秒四；㊁區忠盛（南）、㊂陶駿籌（澳）。

一千五百公尺：㊀陳劍雄（南），四分卅一秒一；㊁區忠盛（南）、㊂羅榮華（南）。

跳高：㊀彭冲（南），一．八五公尺；㊁李潞漢（澳）、㊂何灝濟（南）。

三級跳遠：㊀彭冲（南），一三．〇四公尺；㊁王者義（南）、㊂劉鳴（澳）。

跳遠：㊀胡良（澳），六．四四公尺；㊁王者義（南）、㊂陶駿籌（澳）。

鐵餅：㊀楊格非（南），三〇．五公尺；㊁李執契（澳）、㊂黃有淮（南）。

鉛球：㊀陳一夫（南），十一．〇六公尺；㊁羅榮泉（澳）、㊂黃錫煒（澳）。

標槍：㊀蘇漢（澳），四三．一公尺；㊁黃有淮（南）、㊂李全輿（南）。

持竿跳：㊀紀雲龍（南），三．二七公尺；㊁黃榮技（澳）、㊂勞輝生（澳）。

一百一十公尺高欄：㊀梁炳顯（澳），十六秒六；㊁陳偉道（南）、㊂周松生（南）。

四百公尺接力：㊀澳門隊，四十五秒六；㊁南華隊。

一千六百公尺接力：㊀澳門隊，三分四十八秒；㊁南華隊。

女子組

一百公尺：㊀簡惠瓊（南），十三秒九；㊁鍾寶玲（南）、㊂陳美娥（澳）。

二百公尺：㊀簡惠瓊（南），廿九秒三；㊁黃香芬（澳）、㊂曾潔英（澳）。

八十公尺低欄：㊀周麗燕（南）、㊁鄧可笑（南）。

八十公尺低欄：㊀陳惠珍（澳），十五秒；㊁楊倩儀（澳）、㊂林品儀（澳）。

跳遠：㊀鄧可笑（南），四．六二公尺；㊁黃香芬（澳）、㊂曾潔英（澳）。

跳高：㊀周麗燕（南），一．二五公尺；㊁胡淑媚（南）、㊂司徒佩芳（澳）。

鉛球：㊀余莉（南），八．一〇公尺；㊁陳惠娥（澳）、㊂廖月英（澳）。

鐵餅：㊀余莉（南），二二．一六公尺；㊁廖月英（澳）、㊂羅秋（澳）。

標槍：㊀余莉（南），二七．七八公尺；㊁鄺惠兒（澳）、㊂廖月英（澳）。

四百公尺接力：㊀南華隊，五十五秒五；㊁澳門隊。（鷹揚）

「澳女將黃潔英是南華「煙士」黃志強的妹妹，兩人昨在嘉山合攝。（本報攝）

「港澳飛人」余國標

他昨天百公尺的成績，根據第一個計時員的紀錄是十秒九，其後終點評判長根據另一個較慢的紀錄，才判定爲十一秒正。何培根說，小余的彈力很好，若能善用，百公尺的成績可望達到十秒七八。

體壇小說

昨天，他在港、澳田徑對抗中包辦了一百、二百公尺的兩項錦標，其後又領導陶駿籌、邱武邦、胡良三名隊友奪得四百公尺四人接力的冠軍。在每一項比賽中，當他抵達終點時，老是拋離次名的選手凡三、四英尺乃七、八英尺以至廿多英尺的大距離。在一百、二百、四百公尺的短跑中，如此贏法是很少見的。難怪看客們都認爲「澳門飛人」贏了「成條街位」之長了。

由澳門田徑隊教練黎松之介紹，記者昨在嘉山訪問了有「港、澳飛人」之稱的余國標。他原來是澳門鏡平小學的國文教師，現年廿四歲，習田徑已有四年的歷史。一九五七年，初試啼聲，曾獲得廣東省運會一百公尺的短跑冠軍；後因國內跑手成績突飛猛晉，他現在的百公尺時間雖已縮至十一秒，比當年獲得省運錦標時快了十分之一秒，可是在近兩屆的省運會中，已經再難「題名金榜」了。

小余雖高不過五英尺三寸，和港澳的幾個短跑選手的身材是差不多的；可是當他脫穎而出時，卻又覺得他的身材特別高大，如「巨人」般昂首越前。這一錯覺究竟是怎樣形成的呢？後來記者和他及教練黎松等人研究的結果，才知道他每跑一步都與力特強，再加上嘉山的煤屑場面堅硬，跑得更快了。昨天在烈日當空之下進行比賽，乃就益發顯得他的彈力更高，跑得更快了。

他的一百公尺十一秒正，平了香港世運準將西維亞的最高紀錄。本來，昨天的計時員共兩個人，另一個計時員何培根所「扱」的時間是十秒九的，但，首名的計時員較慢的秒錶作標準，這是大會的慎重，否則香港紀錄也就從此粉碎了。

老將何培根認爲：小余的彈力，如能再改正爲向前彈而不向高空彈去，他的一百公尺紀錄隨時有機會縮至十秒七八，這就要小余本身的努力了。（畢雅地）

澳門跳遠好手胡良創出六．四四公尺的空中姿勢。（本報攝）

錦囊一冊

姚小黑出路研究
名成利就，兩全其美之議

雖說離球季開始尚有三個多月，而下一季中，某班原人原事，某班飛甲飛乙，某班重用新血等等，經已漸露端倪。以個人而言，最堪重視者莫如姚小黑的出處了。

此子去季雖閉苦修十年的少林寺，惜怒下山，投奔東華，滿以爲球國局面將有大變，而到頭來南華「天助自助」，聯賽仍得冠軍，東華直至「公衆看台」方始揮鞭力追，才算與愉園並列亞軍。以小人之心度大牌之腹，姚卓然心頭一股酸溜溜滋味，在所不免。蓋霸業盡力，南華到底還是南華，小黑一人倒戈相向，也破不了少林寺的花招也。

不過話閉又講，姚卓然在東華，眼見陳、羅、吳所謂新三劍客，以「先進山門」爲尊的身份，組成一線，鐵三位一體而能得心應「脚」，指揮自如，當亦意中事了。

下屆姚的出路在那裏呢？同轉南華自不可能，投奔九巴亦無此意，復主東華，因人事關係，志正不定，而按季後遊埠的趨向看來，與傑志頗爲「老友記」的樣子。傑志會長肥佬小黃，去年已有網羅之意，今年難免舊事重提；何況劉志霖、高保強、陳志剛等風傳都將來去，則小黑加入，更有跡象可尋；雖然上屆東方業已「禮聘」有心，只是撞巴諸人的手面遠不如「源派大亨之「生猛」，看息：就話自己落班死打，樂負教練、管理之責，只要……

來東方希望不高，唔通小黑慣同你咁志同道合，一本正經來提倡體育乎？

其實傑志亦非理想之地，縱然高、劉諸人已去，一樣還有大牌不少；所謂一山難藏二虎，新舊間之難見水乳交融，其情形不會好過東華也。

然則小黑的理想出處何在呢？

以今日此子地位之高，「身價之重」，想覓一個名成利就，精神物質兩全其美的去處，莫如於過山班、鴛尾班、或新發起之班中，搵到一個而自浪「一脚踢」包埋者爲最妥當了。

靜觀十二隊甲組球會，睇起上來總有三分之一是進退維谷之勢，前年渣甸毅然退出，今年中巴無意留會，自有其不得已的苦衷；蓋陪太子讀書固然心有未願，想放手大搞則又捨不得大把銀紙，而且往往得到一身蟻，出錢買氣受都有份。去屆最爲搞波老細認爲「抵」者莫如愉園。愉園之成功，既不靠大把銀紙，也不靠天大面子，主要因素在於「領班」如朱永強那麼一個老將。

以小黑今日的聲望，自在朱仔之上，一旦放出消息：就話自己落班死打，樂負教練、管理之責，只要班主一次過搞出幾盤，此後則以戰養戰，自給自足，與會無涉，就以去年愉園爲前車之鑒。此語一出，唔慌彼躍躍欲試中型班之老細不來毛遂自荐也。

目前小黑手上，已有張子岱、黎展球、鄧演英若干能征慣戰的新仔聽候差遣，再從乜乜杯、物物杯中物色幾個有望新血，組成少壯隊，打起招牌，有桑惑波，有搓化波。只要「怒哥」一聲令下，一個個雄赳赳、一於死打，不問輸贏如何，一定好睇睇。在賈如今香港觀衆所要睇者，便屬此類搏命之波。能做到此點，唔慌羅蹄不漫山遍野而來，則盤滿缽滿，一「滿」百「滿」，投資老細「只睇一場已抵票價」，自然騎騎大笑，如願以償，而職飯也，嘀單也，自有「做工」老細躝躝轉將……總之，當大歡喜，名成利就，指日可待焉。——此屬推心置腹之議，幸勿當佢有咩爲作。

此番偉論，對小黑可稱啱用之至，且國泰爲小志實觀衆，順賠廣告一則，請以招徠老細也。

> 大牌聲價　勞資合作　手續簡單　組班老細　價廉物美　提倡體育
> 牌仔開銷　一定公道　一次報效　平到你笑　勝券可操　投資請早　•全求仁•

傑志征馬因利乘便
將邀默賽球友參加
主方預爲添食　秩序重新編訂
星洲比賽日程　已托專人洽商

參加默迪卡的香港代表隊已經選出，傑志因利乘便，擬商借入選球員先行隨軍助陣，藉以補充兵源之不足。現傑志遠征軍除了基本球員連同高保強、馬瑞能共八人外，借將賓得區彭年、謝炳權、駱德興、楊偉業、劉繼照、林錦業等，後備力量，未夠充實，雖作一連串的戰鬥，因此要另向友會借將。如意算盤是用入選爲默迪卡賽的好手爲原則，心目中擬「斟」郭秋明、杜永種、李國華、何祥友、鄧華傑先行隨軍作戰。何三星連日奔走，聽說起碼有三個球員允諾。

「十萬大軍」在馬來亞的賽程，原已排出十一場，七月三日打第一場，但將提前出發，且減少曼谷一程，所以馬來亞足總特別照顧，增加對馬巫聯隊一場，且於七月二日便開始對壘；同時，爲了傑志的收入着想，盡量將球賽排在吉隆坡舉行。因默迪卡球場可容觀衆二萬五千人，希望可以多搵一筆進賬。七月廿二日在馬來亞的賽程完結，跟着便開入新加坡。有關訪問星洲的一切問題，已托由盛義順於明日返星時全權負責接洽。傑志首腦伍球添、郭治平、曾境康、黎兆榮等，前日會在東興樓頭設宴招待，一盡地主之誼。傑志在馬來亞重新編排的賽程如下：

七月二日，在吉隆坡對馬足總挑選隊；四日，在吉隆坡對馬巫聯隊；五日，在芙蓉對森美蘭隊；七日，在吉隆坡對雪蘭莪；九日，在吉隆坡對武裝部隊；十一日，在雙溪大年對吉打隊；十二日，在檳城對檳城聯隊；十四日，在怡和對霹靂隊；十八日，在芙蓉對全馬印聯隊；十九日，在吉隆坡對馬華聯隊；廿一日，在馬六甲對馬六甲隊；廿二日，在居鑾與柔佛隊交鋒。（雲長）

傑志足球遠征軍將於廿八日出發

傑志足總已代該隊申請發動閩馬、星各地。馬來亞足總已代該隊申請批准入境手續，且已通知此間移民局，今日全體職、球員將到移民局辦理一切，下周便可啓程。

莫慶決心求勝
砲手進退兩難
競選足總主席形勢急變

圖中秘

敗了足總六屆主席的王志聖，志已……

……志聖等都擬大力支持莫慶；昨晨，莫在嘉山運動場看港澳田徑對抗，曾與張錦添、梁兆綿、沈瑞麟等交換過意見，照他的意見，不管成敗，一往無前。聽說李文傑是否因此而打退堂鼓，心情頗感困擾。九巴賀家父子亦不願李文傑出任這個職務，只……

……已有肯定下屆將要下台，經已任人選，目前盛傳李文傑具有絕對把握，但最近局勢卻在急轉直下，莫慶決定要一償其平生之願，而且先下手爲強，反而要求李文傑助選，「新砲手」進退兩難。聽說一些華會與王……

與三劍客同進退
羅北有意打東華

近來九巴的羅北常常與「新三劍客」在一起，有說他下屆將參加東華，與「新三劍客」合作。因「新三劍客」已在李仁智的導演下重爲東華效力，羅北如確有意，當是輕而易舉之事。

下屆若干班主都側重於「新血」爲對象。東華的球員百分五十是「牌仔」，百分五十是「大牌」，如此，便即可組成一支有冠軍希望的隊伍，千城。

東方在馬今遇雪隊
賽後移星作戰兩場
如不增加比賽可在廿四日班師

東方足球隊今天（星期一）在吉隆坡與雪蘭莪隊賽後，便可結束在馬來亞的全部賽程，即晚乘火車前往新加坡，在那裏作兩至三場比賽，然後班師回港。

新加坡方面已編定東方的兩場賽程：廿一日對星聯隊，廿三日對民聯隊。主方擬請多賽一場，但未作最後決定。如在新加坡只踢兩場，則於本月廿四日班師；否則便要到廿五或廿六日才能返港了。

東方於十七日在檳城對檳城聯隊，以六比一大勝，上半場以五比〇佔先。交鋒時，天雨霏霏，影響觀衆捧場，場面冷落。東方雖在一路佔上風的情勢下演進，但……

……據東方留港職員消息：東方遠征……球戰過程不夠緊張，亦欠精采。主軍挽回的一球，乃在下半場開戰伊始，由中路攻入的。（白勝）

球員聯誼會　今召開會議

華人球員聯誼會今日下午六時召開月會，對於舉辦遊河和會員的醫療問題都將進行討論。會員遊河定於八月二十日舉行。關於籌設醫療所問題，聽說因爲費用浩大，可能打消前議，改爲聘請半義務醫師的辦法。（白勝）

「名垂千古」之議

據講：關於大球員准否踢小型球一案，香港足總日前曾覺華所謂「懷疑」李文傑有無充份時間與足夠選票去出任主席之說法，足以證明內裏確有文章。有關方面傳聞：雷瑞德仍有濃厚的興趣再做足總會長，親乎雷瑞德之大力與建紅磡球場，與擴成英國混合隊於明年來港表演，都是有意蟬聯會長的顯著迹象，只是不主張由九巴的人包辦會長、主席兩職而已。乙丙組代表亦有說還跡象，梁兆綿早已表示無意應戰，夏仙則欲作「不倒翁」，但是香港會的武倫亦有意捲土重來，元朗會長傅利沙亦擬佔回一席，未來演變頗大。（瑞麟）

脚法與拳風

墨西哥伊拉砵圖在菲與傑志對陣三天，都話打來甚「茅」，傑志傷將纍纍；當時我還將信將疑，以爲或是傑志屢戰屢北，飾詞「卸」世；但吉隆坡消息傳來，該隊與東方一役，觀衆看不順眼，湧入球場擬與之爲難，而有一墨隊球員，竟效香港狹倒拔垂楊柳絕技，拔起龍捍，要向羣衆勸武云云。睇到呢處，證實彼墨洵屬「不文之物」矣。

以後外隊來港，港方研究「貨辦」之際，固須先問該隊「脚法」如何？惟必須有一「但書」；再查該隊「拳風」如何？只要脚踢，不要拳打也。

墨隊一路打去，愈戰愈「勇」，香港幸屬第一站，不然者如遇到吉隆坡之一「鑊」，彼香港二盤之脚，都將「傾盤」而光矣。一念及此，猶有餘悸！

聽波者言
安居士

香港足總前會上委「屈家」老店，近得張昔芬話「一於咁打」，唔駛禁止云。

昔某甲養大小二貓，鑿二洞於壁上，一大一小，大者爲大貓往來，小者爲小貓進出，聞者絕倒。此與限制大球員踢大球，小球員踢小球彷彿似之，後先輝映。若無英國足總之一語解圍，此一提議亦可名垂千古一焉。

釋「罕有鏡頭」

傑志征菲球員第一批九人於十三日深夜歸來，據新晚報報道：「傑志會方竟沒有一個職員到場，這是球隊遠征歸來的一個罕有鏡頭」。

按啓德機場爲球會對球員表示熱烈、緊張、廣深、義厚之示範區，拍膊頭，提行李，擁上老細座車等老友記鏡頭，都隨在此表演，而今傑志會方一於好少理，則有兩個解釋：

一、該傑志第一批歸來之九人，非傑志之人矣。

二、目前搶手傑志足球部者，下屆將無意於傑志矣。

諗除！

兩造錄音尚待整理
劉儀上訴案
開審無確期

綿兩足總執委會與梁兆綿的訴訟，因緊急紀律小組開會時的錄音機壁帶有了毛病，以致還未將會議紀錄做好。但，即使原被告兩造的口供紀錄弄清楚了，也還得由秘書處印發給「會長級」的各上訴委員預先閱讀一遍，然後才由會長雷瑞德徵詢各中西副會長商定召開「球事高庭」的日期。莫慶說，上訴委會的開會日期，最快也要在下星期二或星期三左右。

緊急紀律小組主委麥尼路，認爲麥永雄與劉儀被罰出場的原因如出一轍；「巴西脚」且僅係踢到空氣，亦比劉處罰得爲重。這一位「洋砲手」還向人間及：入選爲默迪卡賽的足總選手，有沒有隨光華及東方遠征時在外被球證驅逐出場的？如有這些球人在內，足總是應該重加考慮的。

一般內行人認爲目前正在歇暑期中，「減刑」總對於劉儀的上訴，應否「減刑」，「減刑」若干，與目前並無多大關係，不必急急於召開上訴委員會議。（中吉山奴）

學界乒乓賽　已全部結束

公民健身會舉辦的學界乒乓球賽已告結束，定於二十日晚八時在該會頒獎。各組比賽結果：男子中學組：冠軍學友，亞軍中業；季軍培僑。女子中學組：冠軍培僑；亞軍培僑；季軍漢華。

男子小學組：冠軍香島。……亞軍大德；季軍育群；……女子小學組：冠軍旺角勞校；亞軍旺角勞校；季軍培僑。……

夏令籃球賽　今日共四場

中青主辦的夏令籃球賽，今天下午四場在青支舉行：六時，（C組）克師對裴義；七時，（B組）元朗對傑克；八時，（A組）勵羣對青聯；九時，（D組）維力對僑生。

路邊走筆　辟虎

與人無尤

曾瑞德不欲以九巴之人包辦了足總的會長、主席，根據種種跡象，他顯然仍有意於會長一屆。若然莫慶登寶座，李文傑乃敗於他自己的「大班」之手也。

好名堂

羅北下屆欲與「新三劍客」同錄東華，相得益彰，可稱「新四騎士」。

包支包結

傑志欲邀參加默迪卡賽之港隊隊友出發征馬。香港大軍之旗幟加一「傑記」可矣，何必多此一舉？

尚是待罪之身

麥尼路注意隨光華、東方遠征之球人有無被驅出場的事，參加默賽的港隊球員將不允許有這樣的人隨軍。若爲「香港面子」着眼，香港隊就不應該用上大批「散場」的人來做招牌了。

尚有戲院廣告　刊在第九版內

大華　連日滿座　今請早　美高梅新綜藝合演　大衛尼露　桃麗絲黛　香邊之喜　彩色七彩中文上片　特笑不意橫妙多料到絕生趣　今早反攻緬甸

東方　最後今天請勿錯過　名爭碼刺鏡新彩色大片　南太平洋浴血戰！　白夏羅絲泰立丹佐西劉領銜主演　中文上片　明天七彩巨片　綠野春心　今早　嬉娘　任劍輝白雪仙

今天仍映　環國際新綜藝合演　夜半無人私語時　洛克．信桃麗絲黛主演　中文上片　今天十二點半早場　七彩粵片　人海孤鴻　吳楚帆白燕

麗聲皇都　今天第十天　哥倫比亞最精彩的偵間電影　聯邦間諜網　電影皇帝：堅尼斯鮑寧主演　"Man On A String"中文上片　麗聲今早12點半：孤城虎將

利舞台戲院　今天最後四場　英國　中文上片　荒唐牙醫　雪兒納夫斯丁尼．明娜絲甘主演　所有請看不均是歡手！　利舞台今早十二點半：胭脂虎　普慶今早：虎膽情俠義　快將獻映七彩喜劇：石榴裙下手霸號

娛樂　狂瀾！今請早　美麗雄獅巨片　風塵奇俠　"The wonderful Country"　兩大巨星領銜主演　拳風槍雨驚心動魄

樂聲　連日滿座今續映　狂流春醒　WILD RIVER　甘利里．夫美李姬領銜主演　中文字幕　精品無同凡響

新華豪華　七十天滿座！第十八天映　七十天滿座！　THE MIRACLE　花劫佳人　新華公司年度王牌巨構

黃國榮　跌打外科醫師　大陸藥行　醫生醫藥行　灣仔洛克道二七五號　電話：774353　北角英皇道六八二號　電話：770134

趙教醫館　父子　統理跌打傷科　迅速痊癒　趙威　醫館、教練所：廣東道919地下電話：51320（經招男女生）　第二教練所：旺角砵街六十號六樓　電話：801145

遠東健康院　專治風濕　皮膚　咳嗽　腸胃　電藥神效　古玩玉器　徵求　分類廣告　俠納

龍門電版　平．靚．快　灣仔道一九八號　電話：七三八零八

明新花店　水坑口十一號　電話：四六八四二

中原（興記）電版公司　地址：德付中道三二九號五樓　工作快捷．價格相宜　電話：四四一九三一

大昌搬運公司　專門搬遷　影印文件　羊城牌　露露杏仁　杞桃川貝　咳嗽燥咳感冒傷風　各大公司及國貨店藥房均有售

推銷日茶吃了大虧

——日本茶葉，質劣味惡，凡飲過者，不敢再試。但日本財閥爲達到其傾銷目的，百般利誘港商代爲推銷，於是有兩家商行受其所愚，結果均大受虧損，且有一家因無法支持，最近已收了招牌。

·文亦武·

本報特稿

茶葉是日本財閥用種種卑劣手段向外傾銷的商品之一。日本財閥設在本港的分行，時刻在物色唯利是圖、不顧大義的人做它的馬仔，替它傾銷貨品。

「三×」是日本最大的財閥之一，也是日本軍國主義最大的支持勢力之一。據本港茶葉行人士透露，這個「三」字頭的日本財閥機構在本港設立的「三×商事株式會社」，最近急於找馬仔替它在本港及向東南亞地區傾銷日本茶葉，希望有人做它傾銷日本茶葉的「開路先鋒」。

所謂商事株式會社　正在拉人推銷日貨

顯然，積極推行擴張政策的日本壟斷資本在本港設立的所謂「商事株式會社」，正在企圖拉人落水，拉人替它推銷日貨，爲它的擴張政策効勞。

但是，深明大義的商人，對侵略成性的日本壟斷資本充滿仇恨，決不會充當它的走卒。還有一些商人，不論這些日本財閥的機構說盡多少甜言蜜語，如何利誘，由於有前車可鑑，不受其愚，不爲所惑。

茶葉行中有兩件幾乎盡人皆知的事，都說明有關商人推銷日本茶不但無利，而且受其害。

用日劣貨冒充名茶　顧客聞訊不敢過問

一件事是，一家最近收起了招牌，原址在永×西街的「大×行」，在推銷日本茶葉中吃過大虧。這家「大×行」大約在一九五六年從日本辦來一批綠茶，是冒充「龍井」茶，當時的來價是每擔四百元左右，但是在運到之後，雖僅售每擔一百元也無人要。這些冒充「龍井」的日本茶葉，品質本來就不好（外形粗），泡水後茶色枯黃，味淡薄，而且有很濃的腥味），因無人過問，而來貨總繼續推到，大批貨品一直存在貨倉裏，其品質變得更壞，味和色都變得更劣了。這批貨在貨倉裏「睏」了大約四年，「睏」的時間越長，售價跌得越低，不久前跌到每擔僅一百一十元，才告脫手。行內人透露，「大×行」因經銷這批日本綠茶，起碼蝕了約三萬元，一說達十餘萬元。

買來大批日本紅茶末　得回老本不足付倉租

另一件事是，一家地址也在永×西街而現在的業務已陷於半停頓狀態的「××行」，也因推銷日本茶而遭受重大損失。茶行人士透露，當一九五四年下半年印度茶葉歉收，國際紅茶價格飛漲的時候，這家「××行」向日本購買紅茶末來港，在本港銷售及轉銷澳洲和其他外國市場。初時這家商行的老闆，以每擔三四十元的價格購進日本紅茶末，而以每擔八九十元在港市售出，獲得了暴利。接着，日本方面茶價激升，該行訂購日本紅茶末的成本漲到每擔八九十元，不過當時港市的售價也漲到每擔一百一十元，該行售賣日本紅茶末仍有利可獲。那時，這家「××行」以爲前途市道尚好，於是再購進大批日本紅茶末。但是，這時香港和國際的茶葉市道已逆轉，特別是日本茶商要出欺騙手段，在交給該行的紅茶末中摻雜其他加了色素的東西，存心「整蠱」該行。於是，這家「××行」收到訂貨之後（據說數量亦有六千多擔），既無法轉銷外國地區，在本地又售不出，唯有將之存入貨倉裏。但是，在這些日本紅茶末在倉庫裏「睏大覺」的時候，該行却不能不付出倉租。這批貨的成本價每擔超過一百元，由於存倉時間久，品質變得越來越壞，「××行」在過去幾年中一直以大大低於成本的價格謀求將之脫手，去年將售價削到每擔五元，據說直到去年年底才全部沽清，買者拿來當神香原料及醃鴨蛋用。這家商行售賣這批日本紅茶末所得，不足以支付這批貨的倉租。茶行人士估計，這家「××行」購進這批日本紅茶末所遭受的損失爲二十多萬元，但據局內人透露，全部損失實達七十萬元左右。

經營各種日本茶葉　無不遭受重大損失

此外，據說這家「××行」銷售日本其他茶葉，也遭受重大損失。茶葉行商人稱，「大×行」及「××行」銷售日本茶的教訓是慘重的，行內的商人不會再上當。

茶商透露，日本壟斷資本家現在仍在千方百計，企圖在此間及向東南亞地區傾銷品質低劣的日本茶葉。這些商人指出，日本壟斷資本是不惜採用各種卑鄙手段傾銷其商品的，不久前香港市場上曾出現過一種「紅××」牌的日本茶，冒充東南亞某國出產的茶葉銷售。

日本當歸質劣價賤　冒充我貨抬高身價

三家商行被日商利用代推銷　一般藥材商人望其立即改過

【本報訊】據藥材商透露，此間市場上現在出現了日本當歸冒充中國當歸事，有些居民不知它是日本產品，曾買來服用，個別用家服後有副作用現象發生。

據說，這些日本當歸，約於兩個月前開始運港，在港進行「加工」，冒充中國當歸出售，當時售價每司碼擔一百元左右，現在已抬高到每司碼擔八百五十元，即在兩個月左右時間內，將其價格抬高了三倍半。

藥材商說，日本當歸在外形上同我國出產的當歸有很大的區別，而在味道和品質上，更與我國當歸毫無共同之處。藥材商指出，目前出現在市場上的日本原身當歸，在外形上是頭小、尾長、鬚多，在品質上是味甜（有芹菜味）、質地鬆。至於日本當歸頭，也是味甜，質地鬆。我國出產的當歸則是全歸（即原身當歸）在外形上是頭大、尾短、鬚較少，在品質上是味苦、質地結實。我國出產的當歸頭，也是味苦，質地結實。

日本當歸和我國當歸有如此顯著的不同，藥材商一下子就能辨別出來，即使一般居民，只要知道日本當歸的外形、味道和質地，也不會讓其魚目混珠，不會使自己上當。

藥材商稱，我國出產的當歸有活血的功效，是婦女的聖藥，日本當歸則不但沒有活血功效，不能治病，而且服後有前述的不良後果（是否還有別的害處，尚未知道）。

據悉，近兩個月來輸入日本當歸的有三家，這種商行輸入這種東西在港市銷售，以及轉銷西貢、星馬等地，實際上不僅是爲個人謀取暴利，不顧用者健康，而且爲日本商品向外傾銷効勞，充當日本財閥的卒子。對於這種進口日本當歸的商行，一般藥材商都認爲應認識日貨傾銷的性質，並望其改過自新。

日本大丸百貨公司　與岸政府關係最密

爲經濟南進一支先頭部隊

日經濟雜誌報道

【本報訊】據最近出版的日本經濟雜誌透露，定於今年十月在港以「合作」方式開設的「大丸百貨公司」，在日本現已成爲「全國最大的一家百貨公司」。該公司與日本最大的所謂商業銀行「富士銀行」勾結得很緊密。該公司在日本四個城市都設有商店，僱用職工數萬人。

該公司與岸信介政府的關係也很密切。近幾年來，它都向通商產業省取得外匯，與伊朗、南斯拉夫等國進行易貨，藉此把大批日本布疋、衣着、電器和雜品運往海外兜銷。目前該公司在日本銷出的貨品，約有一半是布疋和衣着。

五月號出版的日本英文「東方經濟學家」雜誌，除了刊載一篇專文替該公司的營業情況大事宣傳之外，還登出了該公司香港分行的圖片。而日本「朝日新聞」更說，大丸百貨公司在港開設分行，乃是「展開向東南亞地區進發的第一砲」。

由上述情況看來，已可確定大丸百貨公司是一個財閥機構，它來港開設分行，並非就是「賣貨」那樣簡單，而是爲岸信介的經濟「南進」計劃作一支先頭部隊。

據法國新聞社本月十六日從東京發出的電訊報道，目前要來港開設分公司的日本大百貨公司，還不止「大丸」一家呢！

七家紗廠籌設　日商插足五家

【本報訊】熟悉紡織業情況的人士說，目前除已開出的中南、偉綸、德仁、海外等幾家已開工生產的新棉紡紗廠外，尚有七家紗廠在籌設中。

在籌設中的紗廠，有五家與日本人有關，一家已籌備多時的工廠，至今尚未找到適合的廠址，另一家由某銀行董事出面籌建的廠，亦沒有具體消息傳出。不過，內行人士認爲，今年內起碼再有兩家新廠投入生產。

經濟新聞

日本魷魚低價銷美　九龍吊片去銷受阻

港象牙製品尚未恢復輸去　美國現又要設「限額」限制

【本報訊】日本乾魷魚現在大批直運往美國傾銷，雖然日貨食味遠不及港產的「九龍吊片」，但因其售價比港貨低廉三分之二，故港貨在美國的銷路已被擠掉了。同樣，港產粉絲在美國市場上，亦已受到日貨的排擠。

目前美國市場對罐頭馬蹄有需求。據金山莊商人說，如有貨供應的話，多銷去一、二萬箱是不成問題的。但因今年新界馬蹄減產，售價急漲，故罐頭加工廠很難取得原料供應。因此，這些生意現已轉落在台灣之手。據悉，台灣馬蹄的粒頭比新界貨爲細，但價格却低廉一些。

【又訊】據金山莊商人說，輸美停頓已近三個月的香港象牙製品，或可於短期內恢復輸美，但日後象牙製品輸美，將要受到美國的「限額」限制。因爲目前美國政府曾透過港府工商處，調查此間象牙廠去年每月的營業情況，包括僱用工人多少及購買原料多少等項目在內。一般相信，美方將根據去年香港廠家的貨品總值，而對象牙製品輸美設立一個限額。

自從美國於三月底突然禁止香港象牙製品進口後，此間象牙製品廠的業務已大受打擊。許多廠家都因領不到「綜合來源證」，而無法將已製成的貨物運出。估計每家工廠被積壓的存貨數值，都有二、三十萬港元。影響所及，港商向東非訂入象牙的數目也大減。據悉，在三月底美國宣佈入口禁令之後，此間大象牙的市價，曾漲至每擔二千餘元，但現已降至千餘元。許多工人因廠方已停止發料製貨，亦陷於失業和半失業的困境，其中有部分工人已被迫轉業。

據港商觀察，將來美方實施限額輸入後，象牙製品輸美將難有增加的希望。尤其是今年內的輸美生意，更可肯定要比去年減少。因爲第二季本是象牙製品的旺季，但今年這部分生意已全告喪失。而且，近三個月遊客在港買象牙製品帶返美國的生意，亦因領不到「綜合來源證」而宣告消失了。

港產粗紗尚暢

廿支以下貨顧客多　較幼紗買賣却疏靜

【本報訊】據棉紡廠商表示，最近除二十支以下粗紗有較多買家洽訂外，二十支以上粗紗生意很疏。廠家說，目前港產紗的供求情況，鬆緊不一，大體上十支紗買家需求較多，各廠貨盤有限，故市道最俏，十支、二十一支中紗買家少，三十支以上幼紗買家更少，總的供需情況是「粗緊幼鬆」。本地織造廠訂紗一般減少，對十支紗需求較多是很自然的現象。但一位廠家說，他不以爲然。最近十支紗買家多係因美商洽訂粗布所致成，因此認爲主要還是因毛巾廠不斷批購。

港紗外銷生意近月又轉靜，上月初印尼商訂購棉紗約四千包，印尼客，月來沒有繼續落單訂貨，上月訂貨也未見依期有信用證開來。另一港紗外銷市場菲律賓，前訂貨亦因沒有信用證開到。廠家說，如果印尼及菲律賓貨的信用證不久開到，情況還比較好，否則這些紗將成爲存貨了。

廠家表示，因爲二十支、十六支粗紗市好，所以部份紗廠又將一部份錠子轉紡十支紗。

由於市道久淡，紗廠對於放賬問題已很留心。至於一些「根基」不大穩固的布廠，已經不願放賬。不過，這只是目前銷尚好的紗廠如此，生意少、眼見存紗有逐漸增加可能的廠，仍不能不冒險賒銷。

香皂　市銷續暢

【本報訊】化粧品市道續暢，尤以香皂、爽身粉等最吃香，貨價多定。據商人說，天氣漸炎熱，化粧品大盤交投活躍，其中成交較多的有內地玉蘭香皂、新華香皂、英國力士香皂、棕欖香皂，利華蘿柀和加臣爽身粉等。此外如中價的香水亦續有成出。買主仍多本地商人，至於南洋等客需，近月均極少落行。昨天英國利華蘿柀每打成四元二毫五仙，加臣一磅裝爽身粉每打成二十六元五毫左右，英國棕欖牌香皂每羅成五十八元。

美購亞洲貨　四月份稍增

【本報訊】據美國商務部本月十三日發表的數字，今年四月份美國從一些亞洲地區進口的貨值如下（括弧內是今年三月份的數字）：

香港：一千三百五十萬美元（一千一百九十萬美元）。日本：一億零二十萬美元（九千八百八十萬美元）。印度：一千八百七十萬美元（一千九百八十萬美元）。印尼：一千六百四十萬美元（一千四百五十萬美元）。菲律賓：二千六百五十萬美元（二千七百萬美元）。南朝鮮：三十萬美元（五十萬美元）。

美新奇士橙　來盤又提高

【本報訊】美國鮮橙訂盤復兜售，一三八至一八〇裝貨新價再比前上漲一毫五仙美金。昨據此間商人接美國方面消息，定在本月底和七月初裝船的「三星」新奇士鮮橙，一八〇裝貨比前提高一毫五仙美金，即新價每盒C.I.F.香港爲五元一毫美金，一三八至一六三裝貨每盒爲四元八毫五仙美金，一二〇裝貨爲五元四毫五仙美金。新訂價雖提高不大，但因此間來貨過多，市價已比新價爲低，故商人對於新訂購興趣不大。

星商恢復來單補貨

印尼三七外匯證交投突暢　部分日用雜貨存疏

【本報訊】星馬市場雖仍處於淡季中，惟有一些日用雜貨存底較疏，近日當地入口商來單訂貨略告回增。據辦莊消息，近月來新加坡與馬來亞商人來單訂貨無大起色。經常銷新馬市場的貨品如乾果雜貨、罐頭食品等因當地銷力弱，存底豐厚等原因，續見減退。但有部份貨品如鋼精器皿、玻璃器皿、毛巾等日用雜貨，據新加坡訂客來信說，新單寄來却告增加。據說這些貨品當地市場存量不多，近日又有少量轉銷入印尼，易貨國，所以市情較佳，需要多訂購一些新貨應市。

【星洲十八日航訊】新加坡市上印尼三七外匯證最近幾天交投突轉暢旺，易手價亦升高，雜貨項目三七外匯證十七日買方付價再升至證值百分之十七。

上月泰米輸出　創今年高紀錄

【曼谷十一日航訊】泰國經濟部最近公佈，今年五月份泰米輸出一一九、七〇一噸，成爲今年來各月輸出的最高紀錄。今年首五個月泰米出口共五二一、六七七噸，比去年同期的數字多出五六、三七七噸。

泰海關廳長透露，根據海關稅率條例，財政部長有權接受商人申請，酌情減低工業生產設備三分之二的入口稅率，惟減低入口稅的機器用具，不得售賣或轉讓。

廠家買防腐劑　沙力息酸轉暢

魚肝油丸市趨平靜

【本報訊】英國七海牌魚肝油丸市已轉靜，沙力息酸及安息香酸市情轉暢。據西藥商說，英國七海牌魚肝油丸交投已比前疏，市價雖仍按每打叔九十八元，這只是暫時貨疏的現象。如果稍有新貨沖場，市價便將同降。七海魚油丸市轉靜，是由於台客吸納已疏，故目前本銷生意當然比較平淡。沙力息酸和安息香酸最近交投轉暢，多爲涼果廠及醬料廠吸入，因爲在盛暑天時，醬料、豉油等易於變壞，故需用該貨較多。

地產物業按揭稍活

有些銀行照時值可按七至八成　股票抵押有些仍可按五至六成

【本報訊】邇來地產物業的按揭業務又見活躍些，成數也比前按得高。股票的抵押成數，目前有些銀行仍可按五、六成。

據金融界人士說，近數月來，地產物業市場方面又顯得比較熱鬧些，因爲由南洋回來的資金有部分轉到該處活動。近來地點適中的地價漸穩回穩，某些握有大量游資者，又恢復到地產物業市場去活動。

最近地產物業的按揭生意比前一個時期活躍些，其中尤以分層抵押較多。據某銀行的人士透露，在近幾年來有些銀行對接做地產物業的按揭生意本來已不大歡迎，因爲地價已跌得相當低，銀行就收緊對地產物業的按揭；但近年來銀行的資金在繼續增多，頭寸要找出路，目前地產物業市情既已回穩，於是銀行也不得不放手一些。現時有些銀行對地產物業的抵押可照時值按七至八成，利息則爲一分左右。

自匯豐銀行把股票的按揭成數由五成減爲三成之後，個別銀行雖有隨之稍作降低，但大部份銀行却未改變。目前股票的抵押有些銀行仍可按五至六成，利息也是一分左右。

買家購意不濃　食用油市道靜

生仁售價亦已轉低

【本報訊】食用油在上一週買賣較靜，原因是近期貨運到，以及生仁價格轉低，一般買家購意不濃。

據油商消息，上一週，日本豆油交投零星，「豐×」廠現貨沽出少量，成每擔九十六元五毫。商人估計，因上週又有數百噸日本豆油運到，目前港市的日本豆油存貨已達二千噸左右，其中一部分貨在上週末雖僅要價淨油每擔八十八元，仍引不起買家的興趣。

上價生油近月的市道亦淡。港商在一個多月前訂購的非洲新生油，已有一批在上週由「羅斯」輪運到。據說其中約有七十噸是非洲香味生油，另有少量是開普頓生油。非洲香味生油，港商以每擔一百五十元訂來的，上週售出轉手貨十餘桶，價爲每擔一百五十二元。

非洲生仁，據說本週內有大約一百噸運到，其中約有半數是榨油廠的訂貨。此外，在七月份，非洲生仁可能再有三百噸至五百噸運到。由於非洲生仁接踵而至，油廠將會吸進這些貨榨油，減購生油。

加匯改高

【本報訊】加拿大匯豐銀行買賣價上週末又調整，每百港元比前少兌〇．〇三一二五加元。

加拿大匯賣價：由每百港元兌一七．一二五加元改爲一七．〇九三七五加元；買價：電匯由一七．三七五加元改爲一七．三四三七五加元，匯單由一七．四三七五加元改爲一七．四〇六二五加元。

歐鉛磚回降

白鉛每噸九十一鎊

【本報訊】據洋行接到歐洲鋼鐵廠商來信稱，歐洲黑、白鉛磚供應最近已轉鬆，其中黑鉛磚價已回降至每噸七十八鎊左右，白鉛磚已降至每噸九十一鎊左右。

該函還說，這個價格往後能否支持得住尚成問題，原因是黑、白鉛磚生產管制解除之後，各製鉛廠生產均增加，目前生產量已漸超過應用量，部分「搾家」漸放出貨物。另方面是當地的「搾家」多不敢吸入期貨，這顯然對後市看降。至於歐洲的白鉛磚和黑鉛磚市價將會降低多少，該函沒有說，只說歐洲商人對黑、白鉛磚後市看法，認爲多下跌，白鉛磚後市起落並不大。

過去數月此間白鉛磚價仍要每噸九十七鎊，現有黑、白鉛磚現貨放出，但上週已有市場很少成交。其中一宗黑鉛磚有二百噸，但未成交。

四月份郵寄包裹

【本報訊】工商處公佈，四月份收到郵寄包裹二五四件；以C&F計算，寄出郵包的貨值如下：四月份收到郵寄包裹四張，四、六〇件，貨值三九〇、三二〇元；寄出郵包三一、五二二件，貨值九三一、七二九元。

香港進出口貨價統計

日期：六月十一日至十七日

類別	比一九五九年平均價漲▲跌×百分比	比上期漲▲跌×百分比
總平均	▲3.89	×0.05
五金	▲4.60	×0.32
工業原料	×1.44	×0.14
紗布	▲4.66	×0.02
西藥	×2.65	▲0.01
洋紙	▲1.91	×0.08
出口貨	▲9.01	▲0.14

說明：香港進出口貨價統計，係根據九十八種進出口貨批發價格平均計算。（謝德）

國泰快樂　隆重推出
優秀電影展覽
南方發行
今天選映
國泰　即日　一江春水向東流　下集　明天：南島風雲
快樂　即日　一江春水向東流　上集　明天：下集
「一江春水向東流」是崑崙影業公司出品，蔡楚生、鄭君里編導。演主文鑑舒、金焰、陶金、白楊。人間的悲慘遭遇。
最偉大堂皇陣容
編劇導演：蔡楚生　鄭君里
主要演員：白楊　陶金　舒繡文　上官雲珠　吳茵　嚴工上

光藝　狂瀾今晚最後
部氏青春活潑戀愛風趣喜洋洋巨片
尤敏　趙雷　洪波　江茵
待嫁春心
百戰百勝的戀愛新戰術　亦莊亦諧的結婚進行曲
今天廉價公餘場　坦克大會戰
明天正場鉅頭片　羽扇恩仇

女飛俠黃鶯
今天八院聯映
主演　歐嘉慧　導演　王鏗

中央　香港　光明　皇宮
大衆公司歌唱喜劇
飛來艷福
笑片之王
導演　珠璣

仙樂
今天映
香閨春情夢
主演　夏夢

紐約　高陞　大世界　好世界　第一新　國際
第六天映
恩情
大結局

秋風殘葉
廿三號獻映
本片獻給有情人

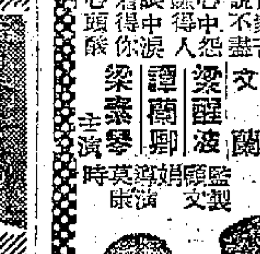
苦海紅蓮
中央　光明　香港　華樂　皇宮　龍城
後天獻映

都城東樂
兩院今天續映
影后　尤敏
快樂天使

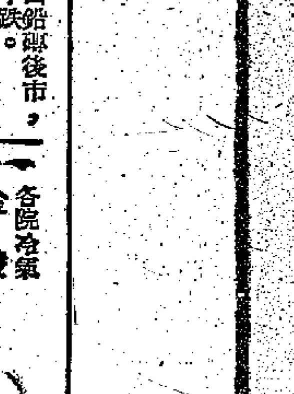
金國　金　新　明　國　普慶　長樂
今第六天
大聯公司古裝倫理悲劇
雙孝女萬里尋親
苦情戲王：陳暐生
鄧碧雲　麥炳榮　半日安　林家聲　李香琴　陳寶珠　馮寶寶

近程航線貨運稍好

·魯龍·

運出較多

在過去一週間，港—泰、港—菲和香港至釜山等近程航線，由港運出的貨運都似乎比週前好些。有些船隻往常開往泰國每水只載貨一百或幾十噸，但上週有一艘去貨達四百噸，亦有達六百噸；另有些船隻原定不開菲律賓，而是直開新加坡、科倫坡的，臨近開航時發現擬付馬尼拉的貨物頗多，故不改經馬尼拉前往，載出貨物比原來的增加一倍。由香港至釜山線運出口貨物本來都是有限的，上週有個別船隻一水去貨達五百餘噸，載一百或二百噸貨的有多艘。像這樣的情況看來，上述幾條航線的出口貨運，的確比諸一週前好些。

偶然的現象

泰國目前正是雨季，泰商寄來的貨物訂單亦頗疏，去貨並不算多。菲律賓的貨物進口新證待下個月才批出，目前只憑舊證去貨，但因舊證數目有限，故最近一個月來，由港輸往菲律賓貨運是退減，由於下月份才有新證批出，估計到八月份該線貨運生意才漸轉佳。釜山商人在港買貨，近數年來一直少得可憐，數月前雖然一度買過些木材，但已停辦許久，且早已運完。上週運往釜山的貨物，較大批的是人造膠、塑膠珠、染料等，此外，尚有汽車及其零件等。以往釜山客在港購買較多的西藥原料、紙張等，上週運去這些貨物並無多大增加。

部分轉口貨

據航商說，上週由港付往釜山去的貨物，絕大部分是「失歐」在港的轉口貨。輸到泰國、菲律賓去的也是大部分應該在本月初旬付出的，但因當時颱風襲來，無法付運。颱風過後，大批船隻在等待起卸貨物，又有大批駁艇在颱風襲來時被打爛，形成一度大鬧駁艇荒，故有許多轉口貨雖已起岸，但無法及時有駁艇載出付運。當時亦有不少港製品，由於同樣情形而付不出去。還有一部分由歐洲來的船隻，原定抵港後再開基隆、釜山，亦有一部分船隻原定由美國到港後開往菲律賓、曼谷卸貨。後因在港遇風，停留多日，不得不改香港爲航線終點，載往基隆、釜山的貨物，都在香港卸下，轉由別輪載往，因此，形成上週香港對曼谷、菲律賓、釜山等地出口貨運生意較好。

近漸復正常

「失歐」在港的貨物，經過上週的「消化」後，大部分已運出了。上週從各地到港的船隻已漸漸轉疏，駁艇亦已有一部分修好，搬運貨物情形即恢復正常，搬運貨物進出貨倉及船隻起卸貨物的速度比前提高。由歐洲或美國到港，而以上述各口岸作航線終點的船隻，均已照常開往。

出口貨量退減

·奕山·

現在是香港出口貿易的淡月，海運的出口生意亦隨而減縮，這從港府海事處最近發表的統計數字中也可看得出來。

出口減千多噸

據統計，五月份香港出口的海洋輪，有四百四十二艘，比四月份增一艘；但出口貨量卻減少了一千一百四十七噸而爲十六萬八千三百三十六噸。船隻略增而貨運略減，這說明五月份的出口海運生意確已呈現淡季景象了。

但在另一方面，五月份的入口貨運却有增加。計該月的進口海洋輪爲四百四十六艘，比四月份增三艘；進口貨量則增九千八百噸而爲三十八萬六千一百六十噸。

進口貨量大增

五月份的海運進口貨量，比出口貨量高出一倍以上，這個數目是相當巨大的。雖說輸入香港的貨物，亦許多是工廠用原料、機器和食品、日用品等，但進口貨洶湧而來，出口貨量卻告減縮，這總不能算是個好現象。最近港九的貨倉合位供應均告緊張，這除了與颱風襲港，阻礙貨物的流通有關之外，基本上還是由於待消化的進口貨越來越多所造成。

美日貨增最多

今年來輸入香港的貨物，以美、日貨增加最多。據港府統計，今年首四個月美國貨的輸港數值，比去年同期劇增百分之七十七，日貨輸港亦激增百分之四十二。美國運來的主要是棉花、菸葉、香煙、化工原料和藥品；日本運來的則差不多有一半是棉紡織品，其次是水箱、電扇、收音機、紡織機、衣車等機器、電器、雜品、五金、紙張等。今年首五個月由日輪運港的貨物，每月平均要超過二萬五千噸，其中大部分當屬日本貨。而據貨倉業商人說，近幾個月積存在貨倉內的日貨，確也越來越多了。在美國支持日本經濟勢力加緊「南進」侵略的今天，美、日貨遍港傾銷齊告劇增，這種情形並非是偶合的。

五個月增成半

綜計今年頭五個月，海洋船運來香港的貨物共一百九十五萬三千九百噸，比去年同期增二十六萬零一百噸或百分之十五點三；海洋船出口貨物則共有八十五萬六千六百噸，比去年同期增十四萬六千五百噸或百分之二十。香港工業品輸往美、英、西德、馬來亞、加拿大、澳洲續增，同時經港轉運往內地、台灣的貨物也增加，這都是造成今年來出口貨運增長得較快的一些主要原因。

日輪越來越多

但是，日輪在港搶裝貨物出口的活動，也已越來越猛烈了。計五月份由港出口的日輪有七十七艘，比去年同月增十一艘，載出貨量更由二萬八千八百四十三噸增至四萬一千六百一十七噸，即一年內激增百分之四十七。與此同時，挪威輪由港載出的貨物，却已由去年五月的一萬七千五百噸劇降爲今年五月的一萬零九百噸。日輪在港活動對其他西方國家船隻的威脅甚大，由此亦可看得出來了。

由太古塢駛出 重慶今收貨 定廿二日開往澳洲

【本報訊】太古公司屬下之「重慶」輪，預定今日修理完畢，由太古船塢駛出收貨，而於廿二日開往澳洲。

本來該輪是定於十八日開往澳洲的，後因颱風襲港，阻遲了該輪入塢修理的時間，故要延遲四天啓行。

據悉，港商現已預訂該輪的出口艙位千餘噸，主要貨品爲棉布、棉織衣物、塑膠花、塑膠玩具、搪瓷器等。目前仍爲貨物運往澳洲的淡月，估計本月去貨總量有四千餘噸。但七月份將會有較多貨物運去，因爲本季度（四月至七月）澳洲商人向外購買的貨物，限定在七月底之前就要從途地起運了。

鐵條麵粉等 美福今運泰

【本報訊】振盛行屬下的「美福」輪，今天由此間開往曼谷，據悉約有一千四百噸貨物運出。

這些貨物中，鐵條約佔五百噸、麵粉約一百噸、鐵釘約一百噸、蔗包約五十噸及棉紗約一百五十噸。該輪停在油蔴地海面落貨。

塑膠花玩具 霧峯明運美

【本報訊】美國輪船公司屬下的「霧峯」輪，明天晚上離港，取道釜山開返美國。據悉：該輪有染料約五十噸運往釜山，有塑膠花、棉織品、電筒、木傢私、玩具等共約六百噸運往美國東岸港口。

又悉，東來公司代理的「御影山丸」，昨天開往洛杉磯、紐約、波士頓及諾福克，約有一千四百噸貨物運出。

東來公司代理的「協泰丸」，昨天開往溫哥華、西雅圖、砵崙、舊金山及中南美洲口岸，據悉約有三百噸貨物運往溫哥華，五十噸運往其他口岸的貨物共約四百五十噸。

沙利馬士基今早赴美國

【本報訊】捷成洋行代理的「沙利馬士基」輪，定於今日上午開往美國。據悉，該輪約有九百噸貨物運往紐約，其中塑膠花約佔五百噸、玩具約佔二百噸，餘爲棉織品及其他貨物。

港澳貨輪提高載脚

【本報訊】澳門消息：港澳三艘貨輪日來先後宣佈提高載脚，一般提高百分之二十至五十左右。據說，提高載脚的原因是經費開支增大。三艘貨輪分別在最近提高載脚百分之二十至五十，如祥興貨輪（代泰安貨輪航行），過去載運木糠一包收費四毫，現在提高至六毫；椰子一萬個，過去運費八十元，現在提高至一百三十元。又如福星輪運載一百包麵粉，收費八元，現在提高至十二元，其他如豬油、紙碎等運費也比過去提高百分之卅。永順貨輪除炮竹一項價按原來收費外（每擔九毫），其他貨物載脚均提高百分之三十。

第五吉浦丸 由北朝鮮來 預定廿二日入口

【本報訊】京華船務公司代理的「第五吉浦丸」（YOSHIURA MARU NO.5），定於本月二十二日從北朝鮮港到港，而定於本月二十五日再開往北朝鮮清津及南浦。運商如有貨物交該輪載運，可到余道生行七二二室或打電話「二七九三四」與東華船務公司接洽。

截郵時間

今日空郵（星期一）

日本 上午十時　柬埔寨、法國 上午十一時
緬甸、印度、巴基斯坦、中東、非洲、英國、歐洲、菲律賓、澳洲、新西蘭、非支 中午十二時
關島 下午五時
泰國、柬埔寨、老撾、瑞士、馬來亞、印尼、台灣、南朝鮮、德黑蘭、非洲、亞丁、英國及歐洲 下午六時

平郵

中華人民共和國 上午七時
美國、中南美 上午十時
馬來亞（檳城郵包直達）、亞丁、埃及（蘇彝士斯郵包經賽得港）、英國、歐洲 中午十二時
夏威夷（克里斯多篤、委內瑞拉、荷屬安提耳、千里達郵包直達） 下午二時
澳門 下午一時、四時、六時

明日空郵（星期二）

中華人民共和國 上午七時
印度、埃及 上午八時　日本 上午九時
菲律賓 下午二時
南越、法國、澳洲、新西蘭、非支、德黑蘭、夏威夷、美國、中南美、加拿大 下午三時
南越、馬來亞、印尼、台灣、柬埔寨 下午六時

平郵

中華人民共和國 上午七時
台灣 中午十二時　印尼 下午二時
澳門 下午一時、四時、六時

輪船停泊處

船名		停泊地點	公司
蘇拉	SULA	荔枝角	渣甸
興立	HENRIK	B21	多利順
亞美爾	AMIRA	油蔴地	德和
萬利羅士	MENELAUS	太古碼	太古

入口船期預告

船名		開來港口	月日	公司
第五吉浦丸	YOSHIMA MARU NO.5	北朝鮮	6月22	東華
盛百隆	WAIBALONG	曼谷	6月22	渣甸
新寧	SUNNING	高雄	6月22	德行
萬藤	VAN NOORT	上海	6月22	渣華
新達	SUNDA	英國新加坡	6月22	鐵行
西吐士	CITOS	澳洲	6月22	天祥
北海丸	HOKKAI MARU	新加坡	6月22	東方
萬士百根	VAN SPILBERGEN	日本	6月22	渣華
新榮丸	SHINEI MARU	日本	6月22	東來
沙賓士泰	SCHWABENSTEIN	日本	6月22	捷成
九州丸	KYUSHU MARU	日本	6月22	東方
得基保	TEGELBERG	日本	6月22	渣華
瀨田丸	SETA MARU	日本	6月22	天祥
羅拉馬士基	LAURA MAERSK	美國	6月22	捷成
寶利華利	BONNEVILLE	美國馬尼拉	6月23	銀行
漢陽	HANYANG	神戶	6月23	太古
愛美利馬士基	EMILIE MAERSK	日本	6月23	捷成
新寧	SUNNING	高雄	6月23	德豐
成文丸	SEIBUN MARU	日本	6月23	東方
島原丸	SHIMABARA MARU	日本	6月23	天祥
多利寶	TOBAGO	美國	6月23	順昌
芬山	FERNHILL	洛杉磯	6月23	多利順
海華	HALLVARD	新加坡	6月23	多利順
安娜	ORNA	日本上海	6月24	鐵行
維多利亞	VICTORIA	意大利新加坡	6月24	天祥
加多利丸	CALEDONIA MARU	日本	6月24	巴拉多
長島丸	NAGASHIMA MARU	日本	6月24	巴拉多
忌連來	GLENROY	英國新加坡	6月24	渣甸
奇勒摩	CRAGMOOR	舊金山	6月25	多利順
東英	EASTERN SAGA	加爾各答新加坡	6月25	渣甸
岳喇	OKHLA	波斯灣新加坡	6月25	鐵行
高棉	CAMBODGE	日本	6月25	法郵
凱斯總統	PRES. HAYES	美國日本	6月25	總統
多寶多	TROUBADOUR	馬尼拉	6月25	多利順
大月丸	DAIGETSU MARU	日本	6月26	泰山
奇鋒	PIONEER MYTH	紐約	6月26	美輪
美國郵	AMERICAN MAIL	美國日本	6月26	福來
天美士	THEMIS	歐洲新加坡	6月26	多利順
富來	ARAFURA	日本	6月26	鐵行
北京	PEKIN	歐洲海防	6月26	華夏
百億士泰	BAYERNSTEIN	歐洲新加坡	6月26	捷成
喀化臣總統	PRES. JEFFERSON	美國馬尼拉	6月26	總統
海明	HAI MENG	日本	6月27	多利順
安娜馬士基	ANNA MAERSK	美國馬尼拉	6月27	捷成
非島怡美利	NOREVERETT	曼谷	6月27	福來
芝罘	CHEFOO	門司	6月27	太古
歌賦	CORFU	英國新加坡	6月27	鐵行
狄斯亞士	THESEUS	英國新加坡	6月27	太古
德安華	TITIANA	日本	6月28	順昌
紐約	NEW YORK	美國馬尼拉	6月28	渣甸
奧化力沙	OVERIJSEL	歐洲新加坡	6月28	渣華
飛魚	FLYING FISH	美國歐洲新加坡	6月28	和捷
赫臣丸	HUDSON MARU	日本	6月29	東方
順光丸	SHUNKO MARU	日本	6月29	天祥
邊納奇	BENNACHIE	歐洲新加坡	6月29	邊行
水星丸	SUISEI MARU	日本	6月29	東方
赫信士泰	HESSENSTEIN	日本	6月29	捷成
哥倫布城	CITY OF COLOMBO	日本	6月29	銀行
邦斯華利	BRONXVILLE	馬尼拉	6月29	銀行
健島丸	TAKESHIMA MARU	日本	6月29	巴拉多
愛斯賓	ESKBANK	東南非	6月29	銀行
刁沙	TEUCER	菲律賓	6月29	太古
沃馬利亞	UMARIA	新加坡	6月30	鐵行
曉生	HEW SANG	婆羅洲	6月30	渣甸
埃特賓	ETTRICKBANK	日本	6月30	銀行
松盛丸	SHOSEI MARU	日本	6月30	東來
東星	EASTERN STAR	日本上海	6月30	渣甸
太平	TAI PING	日本	6月30	太古
東美	EASTERN MAID	日本	6月30	渣甸
三巴士	SAMBAS	金邊	6月30	渣華
湖北	HUPEH	曼谷	7月1	太古
瑞陽丸	ZUIYO MARU	日本	7月1	洛士利
威爾遜總統	PRES. WILSON	舊金山馬尼拉	7月1	總統
夏美靈	HERMELIN	日本	7月1	多利順
日本熊	JAPAN BEAR	舊金山	7月2	美輪
美魯士	MILOS	日本	7月2	天祥
忌連華利	GLENVILLE	洛杉磯舊金山	7月2	多利順
樂生	LOK SANG	日本	7月2	渣甸
亞夫	HERVAR	山打根	7月3	多利順
馬奇壽	MAROQUISIEN	基隆日本	7月3	法郵
海興	HAI HING	日本	7月3	多利順
捷利碧琪	GJERTRUD BAKKE	西澳洲新加坡	7月3	鐵行
峯島丸	MINESHIMA MARU	日本	7月3	巴拉多
廣東	KWANGTUNG	神戶上海	7月4	太古
湖南	HUNAN	天津青島	7月4	太古
奧朗西	ORONSAY	溫哥華舊金山日本	7月4	鐵行
南京	NANKIN	日本	7月4	鐵行
緬甸	BURMA	歐洲馬尼拉	7月4	太平
正鋒	PIONEER MAIN	紐約	7月4	美輪
墨爾本丸	MELBOURNE MARU	日本	7月4	東方
讚岐丸	SANUKI MARU	日本	7月6	天祥
華星	STAR BELLATRIX	日本	7月6	福來
邊羅怡美利	LENEVERETT	新加坡	7月6	福來
東京丸	TOKYO MARU	日本	7月9	巴拉多

出口船期預告

歐洲線

船名		開往港口	月日	公司
深馬利	SOMALI	歐洲	6月22	鐵行
瀨田丸	SETA MARU	歐洲	6月23	天祥
沙賓士泰	SCHWABENSTEIN	歐洲	6月23	捷成
萬茂典亞	MONMOUTHSHIRE	歐洲	6月25	渣甸
高棉	CAMBODGE	馬賽	6月26	法郵
凱斯總統	PRES. HAYES	馬賽	6月26	總統
維多利亞	VICTORIA	意大利	6月27	天祥
奧圖里加士	AUTOLYCUS	歐洲	6月28	太古
蘇丹	SUDAN	歐洲	6月29	太平
哥倫布城	CITY OF COLOMBO	漢堡鹿特丹	6月29	銀行
文尼斯亞士	MENESTHEUS	都柏林利物浦	6月29	太古
邊連尼士	BENRINNES	歐洲	6月30	邊行
赫信士泰	HESSENSTEIN	歐洲	6月30	捷成
歌賦	CORFU	歐洲	7月1	鐵行
泰家	TIGRE	馬賽	7月3	法郵
馬奇壽	MARQUIESIEN	馬賽	7月5	法郵
讚岐丸	SANUKI MARU	利物浦鹿特丹漢堡	7月6	天祥
皮利亞士	PELEUS	利物浦格拉斯哥	7月6	太古
邊納奇	BENNACHIE	西德英國	7月6	邊行
雅打總統	PRES. ARTHUR	馬賽	7月7	總統
邊那地	BENARTY	英國	7月8	邊行
忌連佳	GLENGYLE	倫敦鹿特丹漢堡	7月8	渣甸
澳地吉	OLDEKERK	鹿特丹漢堡	7月8	渣華
大立寶	TALABOT	鹿特丹安特衞普漢堡	7月8	多利順
阿京城丸	BUENOS AIRES MARU	英國	7月8	東方
平洋丸	HEIYO MARU	黑海	7月9	天祥
邦士域	BRAUNSWEIG	安特衞普鹿特丹漢堡	7月10	捷成
勝家	SONGKHLA	安特衞普鹿特丹奧斯陸	7月10	寶隆
萬家娜	MANGALORE	漢堡鹿特丹奧斯陸	7月15	太平
福吉	HOOGKERK	安特衞普鹿特丹漢堡	7月16	渣華
丹莫多加士	DEMODOCUS	利物浦	7月16	太古
狄斯亞士	THESEUS	利物浦	7月16	太古
新達	SUNDA	鹿特丹倫敦漢堡	7月17	鐵行
同加士	TUNGUS	鹿特丹安特衞普漢堡	7月18	多利順
沙昔達	SALSETTE	倫敦鹿特丹漢堡	7月18	鐵行
忌連來	GLENROY	倫敦鹿特丹漢堡	7月20	渣甸
邊域奇	BENVRACKIE	英國西德	7月21	邊行
亞細亞	ASIA	意大利	7月28	天祥
緬甸	BURMA	熱那亞鹿特丹漢堡	7月29	太平
嘉泰治	CARTHAGE	倫敦	7月29	鐵行
威靈頓城	CITY OF WELLINGTON	倫敦漢堡鹿特丹	7月30	銀行
萬利羅士	MENELAUS	利物浦	7月30	太古
邊來約	BENLOYAL	利物浦漢堡鹿特丹	7月31	邊行

印·巴·中東線

船名		開往港口	月日	公司
深馬利	SOMALI	亞丁塞得港	6月22	鐵行
瀨田丸	SETA MARU	亞丁塞得港	6月23	天祥
羅拉馬士基	LAURA MAERSK	蘇彝士	6月23	捷成
合生	HOP SANG	加爾各答	6月23	渣甸
沙賓士泰	SCHWABENSTEIN	科倫坡	6月23	捷成
安娜	ORNA	孟買喀喇蚩波斯灣	6月26	鐵行
高棉	CAMBODGE	科倫坡孟買	6月26	法郵
凱斯總統	PRES. HAYES	科倫坡孟買喀喇蚩	6月26	總統
維多利亞	VICTORIA	科倫坡孟買喀喇蚩	6月27	天祥
奧圖里加士	AUTOLYCUS	亞丁	6月28	太古
萬利羅士	MENELAUS	蘇彝士	6月29	太古
蘇丹	SUDAN	亞丁塞得港	6月29	太平
哥倫布城	CITY OF COLOMBO	亞丁	6月29	銀行
文尼斯亞士	MENESTHEUS	亞丁	6月29	太古
邊連尼士	BENRINNES	亞丁	6月30	邊行
赫信士泰	HESSENSTEIN	科倫坡	6月30	捷成
歌賦	CORFU	孟買亞丁塞得港	7月1	鐵行
東美	EASTERN MAID	吉大港加爾各答	7月3	渣甸
峯島丸	MINESHIMA MARU	科倫坡	7月4	巴拉多
	DOLPHEVERETT	加爾各答吉大港	7月6	福來
皮利亞士	PELEUS	亞丁	7月6	太古
邊納奇	BENACHIE	亞丁蘇彝士塞得港	7月6	邊行
讚岐丸	SANUKI MARU	蘇彝士	7月6	天祥
秋田丸	AKITA MARU	近東	7月7	天祥
三河丸	MIKAWA MARU	吉大港加爾各答	7月7	天祥
銀洋丸	GINYO MARU	科倫坡孟買喀喇蚩	7月7	天祥
勝高喇	SANGOLA	加爾各答	7月7	鐵行
雅打總統	PRES. ARTHUR	科倫坡孟買喀喇蚩	7月7	總統
華星	STAR BELLATRIX	孟買喀喇蚩	7月7	福來
大立寶	TALABOT	亞丁塞得港	7月8	多利順
阿京城丸	BUEONS AIRES MARU	亞丁蘇彝士	7月8	東方
忌連佳	GLENCYLE	亞丁塞得港	7月8	渣甸
澳地吉	OLDEKERK	亞丁塞得港	7月8	渣華
邊那地	BENARTY	蘇丹港	7月8	邊行

東南亞線

船名		開往港口	月日	公司
詩好頓	SCHOUTEN	新加坡	6月22	渣華
深馬利	SOMALI	新加坡	6月22	鐵行
興立	HENRIK	古晉斗湖山打根	6月22	多利順
多利寶	TOBAGO	曼谷	6月23	順昌

（左接出口船期預告）

船名		開往港口	月日	公司
瀨田丸	SETA MARU	新加坡	6月23	天祥
羅拉馬士基	LAURA MAERSK	曼谷	6月23	捷成
島原丸	SHIMABARA MARU	西貢曼谷	6月23	天祥
新榮丸	SHINEI MARU	小呂宋	6月23	東來
亞美爾	AMIRA	婆羅乃	6月23	德和
沙賓士泰	SCHWABENSTEIN	新加坡	6月23	捷成
合生	HOP SANG	曼谷新加坡檳城	6月23	渣甸
顯生	HIN SANG	堅尼地	6月23	渣甸
九州丸	KYUSHU MARU	新加坡	6月23	東方
芬山	FERNHILL	曼谷	6月23	多利順
明星丸	MEISEI MARU	古晉詩巫	6月24	華成
新寧	SUNNING	馬尼拉	6月24	德航
得基保	TEGELBERG	新加坡檳城	6月24	渣華
萬藤	VAN NOORT	新加坡	6月24	渣華
盛百隆	WAIBALONG	曼谷	6月24	渣華
寶利華利	BONNEVILLE	新加坡檳城	6月24	銀行
奉天	FENGTIEN	新加坡印尼	6月24	太古
愛美利馬士基	EMILIE MAERSK	新加坡印尼	6月24	捷成
漢陽	HANYANG	曼谷	6月24	太古
長島丸	NAGASHIMA MARU	曼谷	6月25	巴拉多
大中山	TAICHUNGSHAN	西貢金邊	6月25	順昌

汕頭·上海·天津線

船名		開往港口	月日	公司
岳州	YOCHOW	天津青島	6月22	太古
泰家	TIGRE	上海	6月22	法郵
忌連福倫	GLENFRUIN	華北	6月23	渣甸
東英	EASTERN SAGA	上海	6月27	渣甸
緬甸	BURMA	上海	7月5	太平

基隆·釜山·日本港口線

船名		開往港口	月日	公司
澳華吉	OUWERKERK	日本	6月22	渣華
北海丸	HOKKAI MARU	日本	6月22	東方
月光丸	GEKKO MARU	日本	6月22	東方
西吐士	CITOS	日本	6月23	天祥
新達	SUNDA	日本	6月24	鐵行
士打多利斯	STRAAT TORRES	日本	6月24	渣華
海華	HALLVARD	日本	6月25	多利順
奇勒摩	CRAGMOOR	基隆	6月25	多利順
第五吉浦丸	YOSHIMA MARU NO.5	北朝鮮	6月25	東華
忌連來	GLENROY	日本	6月26	渣甸
四川	SZECHUEN	基隆	6月27	太古
岳喇	OKHLA	日本	6月27	鐵行
百億士泰	BAYERNSTEIN	日本	6月27	捷成

非洲線

船名		開往港口	月日	公司
詩好頓	SCHOUTEN	南非	6月22	渣華
九州丸	KYUSHU MARU	東南非	6月23	東方
萬士百根	VAN SPILBERGEN	南西非	6月23	渣華
得基保	TEGELBERG	南非	6月24	渣華
德安華	TATIANA	南西非	6月29	順昌
蘇丹	SUDAN	卡薩布蘭卡	6月29	太平
埃特賓	ETTRICKBANK	東非	7月1	銀行
松盛丸	SHOSEI MARU	西非	7月1	東來
泰家	TIGRE	卡薩布蘭卡	7月3	法郵
馬奇壽	MARQUISIEN	卡薩布蘭卡	7月5	法郵
墨爾本丸	MELBOURNE MARU	西南非	7月5	東方
士打巴厘	STRAAT BALI	南非	7月9	渣華
第十一東西丸	TOZAI MARU NO.11	東非	7月10	東方

美洲線

船名		開往港口	月日	公司
奇鋒	PIONEER MIST	美國	6月22	美輪
聖川丸	KIYOKAWA MARU	美國	6月22	太平
昭川丸	AKIKAWA MARU	南美	6月23	太平
羅拉馬士基	LAURA MAERSK	加拿大美國	6月23	捷成
九州丸	KYUSHU MARU	南美	6月23	東方
得基保	TEGELBERG	南美	6月24	渣華
加利多丸	CALEDONIA MARU	美國	6月25	巴拉多
多寶多	TROUBADOUR	美國	6月26	多利順
喀化臣總統	PRES. JEFFERSON	美國	6月27	總統
紐約	NEW YORK	美國	6月28	渣甸

澳洲線

船名		開往港口	月日	公司
重慶	CHUNG KING	悉尼墨爾本	6月22	太古
萬藤	VAN NOORT	新西蘭	6月27	渣華
富來	ARAFURA	澳洲	6月28	鐵行
水星丸	SUISEI MARU	新西蘭	6月30	東方
芝罘	CHEFOO	新幾內亞南太平洋	7月2	太古
太平	TAI PING	澳洲	7月2	太古
東星	EASTERN STAR	澳洲新西蘭	7月2	渣甸
美羅士	MILOS	南太平洋澳洲	7月3	天祥
南京	NANKIN	悉尼墨爾本比利斯本	7月5	鐵行
奧朗西	ORONSAY	澳洲	7月6	鐵行
芝萬宜	TJIWANGI	澳洲	7月8	渣華
東榮	EASTERN GLORY	澳洲	7月9	渣甸
芝利華	TJILUWAH	澳洲	7月24	渣華

今日明日出入口船隻

今日入口船隻

船名		開來港口	停泊地點	公司
詩好頓	SCHOUTEN	日本	北角碼	渣華
羅吉賓	ROGGEVEEN（上午六時）	紐西蘭	A16	渣華
國孚	KUO FU（上午十時）	高雄	油蔴地	遠東
金熊	GOLDEN BEAR（上午八時）	舊金山	A5	美輪
千山丸	SENZAN MARU（下午）	日本	B	東來

今日出口船隻

船名		開往港口	停泊地點	公司
德和	TEH HU（下午）	基隆釜山	油蔴地	德和
喬航	CHIAO HANG（下午）	高雄	油蔴地	大信
佐沙露	EPTHALASSOS（下午）	日本	B8	新興行
加提根德亞	CARDIGANSHIRE（下午）	新加坡	A9	渣甸
沙利馬士基	SALLY MAERSK（下午）	日本美國	A2	捷成
高法丸	KOHOH MARU（下午）	美國	A8	邦來
兆昌	LAO（下午）	日本	A11	美順
勝高喇	SANGOLA（下午）	日本	九龍倉碼	鐵行
奇諾馬士基	KNUD MAERSK（下午）	日本	B17	捷成
紐育丸	NEW YORK MARU（下午）	檀香山拉丁美洲	A6	洛士利
美福	MUI HOCK（下午）	曼谷	油蔴地	振盛行

明日入口船隻

船名		開來港口	停泊地點	公司
奇鋒	PIONEER MIST	美國	A	美輪
深馬利	SOMALI	華北	九龍倉碼	鐵行
奉天	FENGTIEN	日本上海	B5	太古
中孚	CHUNG FU	高雄	油蔴地	遠東
海威	HYDRA	山打根	B	多利順
顯生	HIN SANG	婆羅洲	B21	渣甸
泰家	TIGRE	歐洲西貢	A	法郵
合生	HOP SANG	日本	B	渣甸
岳州	YOCHOW	澳洲	A	太古
聖川丸	KIYOKAWA MARU	日本	A	太平
邊連尼士	BENRINNES	英國新加坡	九龍倉碼	邊行
澳華吉	OUWERKERK	歐洲	九龍倉碼	渣華
忌連福倫	GLENFRUIN	英國新加坡	太古碼	渣甸

明日出口船隻

船名		開往港口	停泊地點	公司
邊紐約	BENREOCH	新加坡歐洲	九龍倉碼	邊行
太原	TAI YUAN	基隆釜山沖繩日本	九龍倉碼	太古
金熊	GOLDEN BEAR	美國	A5	美輪
國孚	KUO FU	高雄	油蔴地	遠東
千山丸	SENZAN MARU	星洲	B	東來
奇鋒	PIONEER MIST	日本美國	A	美輪

N.Y.K. LINE
日本郵船株式會社
天祥洋行總代理
瀨田丸 "SETA MARU" 準於六月廿二日抵港 廿三日開行
星加坡、檳城、熱那亞、馬賽、不來梅、倫敦、鹿特丹、漢堡、蘇彝士、安得活
島原丸 "SHIMABRA MARU" 準於六月廿三日抵港 即日開行
西貢 曼谷
讚岐丸 "SANUKI MARU" 準於七月六日抵港 即日開行
星加坡 蘇彝士 熱那亞 利物浦 安得活 鹿特丹 漢堡
天祥洋行華人船務部啓 電話：五六三三一
南洋貨載代理處 合記公司 德輔道中一九二號二樓電話：四四一五五一

M. M.
新型客船「高棉」S/S "CAMBODGE"（時速廿一海哩）
直往小呂宋，西貢，馬賽（兼收轉駁往「西非」各埠貨物）
準六月廿五日落貨 廿六日下午開行
貨客搭船附貨，請移玉至敝公司辦房接洽是荷
干諾道中五號皇后行樓下 電話：37346 26651-4
香港法國郵船公司啓

IINO LINE 飯野海運株式會社
巴拉多船務（香港）有限公司總代理
長島丸 "NAGASHIMA MARU" 六月廿四日落貨
宮島丸 "MIYAJIMA MARU" 七月六日落貨
直透 暹羅
貨客付貨請到本公司接洽 干諾道中一三五號三樓 電話：四二八八○ 四八二七九
華人貨載代理處 永達公司啓

第一汽船船期廣告 THE FIRST SHIPPING CO., LTD.
大月丸 M.V. "DAIGETSU MARU" 於六月廿六日由日本到港
請收貨人注意：船到港前，請先來辦理船邊提貨手續，否則各貨將由本公司代卸入貨倉，所有一切費用及風火水險等意外損失，概由收貨人負責，謹此通告。
總代理：泰山有限公司謹啓 地址：干諾道中67號二樓 電話：36758—24845

千山丸 S.S. "SENZAN MARU"
六月廿日落貨 廿一日啓行
新加坡，巴生及庇能
貨客付貨請移玉 華人貨儎經理處 權記公司接洽 畢打街中建大廈二樓一一七室 電話：三五七六五一九
東來有限公司啓 電話：三一二○六一

多利寶 M.V. TOBAGO 直透 暹羅
六月廿三日落貨 廿三日下午開行（時速十八浬）
大中山 S.S. TAICHUNGSHAN 往 西貢、金邊
六月廿四、廿五日落貨 廿五日下午開行
投客裝貨請到干諾道西廿四號二樓本公司接洽是荷 電話：四四一八五 四九六一九
順昌航業有限公司啓

邊行輪船公司 BEN LINE
邊紐約輪 準六月二十日落貨 六月廿一日開行
直往 倫敦、鹿特丹、比文、漢堡
邊行輪船公司啓 遮打銀行大廈三樓 電話：二八一一九一

日正汽船株式會社 NISSHO SHIPPING CO., LTD. TOKYO, JAPAN.
明星丸 "MEISEI MARU" 準期六月廿三日落貨 廿四日開行
直透開往：古晉及詩巫
滿星丸 "MANSEI MARU" 準期六月廿六日落貨 廿七日開行
直透開往：亞庇、斗湖及山打根 兼收轉口納閩，古達及拿篤貨儎
總代理：華成船務公司啓 李寶椿大樓五二七室 電話：四四二○九七 四四二七四九號